Commissie voor de Regulering van de Elektriciteit en het Gas
Nijverheidsstraat 26-38
1040 Brussel
Tel.: 02/289.76.11
Fax: 02/289.76.09

COMMISSIE VOOR DE REGULERING
VAN DE ELEKTRICITEIT EN HET GAS

BESLISSING

(B)151210-CDC-1489

over

"de door de NV Fluxys Belgium voorgestelde wijzigingen van Appendix 1 bij bijlage B van het Toegangsreglement voor Aardgasvervoer"

genomen met toepassing van artikel 15/14, § 2, tweede lid, 6°, van de wet van 12 april 1965 betreffende het vervoer van gasachtige producten en andere door middel van leidingen en artikel 107 van het koninklijk besluit van 23 december 2010 betreffende de gedragscode inzake de toegang tot het aardgasvervoersnet, de opslaginstallatie voor aardgas en de LNG-installatie en tot wijziging van het koninklijk besluit van 12 juni 2001 betreffende de algemene voorwaarden voor de levering van aardgas en de toekenningsvoorwaarden van de leveringsvergunningen voor aardgas

10 december 2015

INHOUDSOPGAVE

I. INLEIDING 3

II. WETTELIJK KADER 4

II.1 De Algemene Voorwaarden voor het gebruik van het PRISMA Capaciteitsplatform 4

II.2 Toetsingscriteria 7

II.3 Raadpleging betrokken aardgasondernemingen 7

II.4 Inwerkingtreding wijzigingen Toegangsreglement voor Aardgasvervoer 8

III. ANTECEDENTEN 8

III.1 Algemeen 8

III.2 Nieuwe versie van de Algemene Voorwaarden voor het gebruik van het PRISMA Capaciteitsplatform 14

IV. BEOORDELING 15

IV.1 Nieuwe versie van de Algemene Voorwaarden voor het gebruik van het PRISMA Capaciteitsplatform als Appendix 1 bij bijlage B van het Toegangsreglement voor Aardgasvervoer 15

IV.1.1 A. Algemene bepalingen 18

IV.1.2 B. Specifieke bepalingen met betrekking tot de boeking van primaire capaciteit 22

IV.1.3 C. Specifieke bepalingen betreffende de secundaire markt 28

IV.1.4 D. Andere bepalingen 30

IV.1.5 Glossarium van de Algemene Voorwaarden voor het gebruik van het PRISMA Capaciteitsplatform 39

IV.2 Inwerkingtreding van de nieuwe versie van Appendix 1 bij bijlage B van het Toegangsreglement voor Aardgasvervoer 40

V. CONCLUSIE 41

VI. BIJLAGE 1 43

I. INLEIDING

De COMMISSIE VOOR DE REGULERING VAN DE ELEKTRICITEIT EN HET GAS (CREG) onderzoekt hierna, op grond van artikel 15/14, § 2, tweede lid, 6°, van de wet van 12 april 1965 betreffende het vervoer van gasachtige produkten en andere door middel van leidingen (hierna : de gaswet), de aanvraag tot goedkeuring van de NV Fluxys Belgium van de nieuwe versie van de Algemene Voorwaarden voor het gebruik van het PRISMA Capaciteitsplatform (de PRISMA *General Terms & Conditions* - GT&C's -), opgenomen in Appendix 1 bij bijlage B van het Toegangsreglement voor Aardgasvervoer.

Deze aanvraag werd door de NV Fluxys Belgium (hierna: Fluxys Belgium) per brief van 15 september 2015 bij de CREG per drager met ontvangstbewijs ingediend. Aan de aanvraag wordt het consultatierapport, met een overzicht van de ontvangen marktcommentaren, als bijlage toegevoegd.

In de begeleidende brief van 15 september 2015, ontvangen op 16 september 2015, stelt Fluxys Belgium dat de meeste wijzigingen aan de PRISMA *General Terms & Conditions* (GT&C's) betrekking hebben op de toepassing van de binnen-de-dag-veilingen, een verduidelijking van de clausule van de afschakeling van een Bevrachter en de beschikbaarheid van het PRISMA-platform en dat de nieuwe GT&Cs van kracht zullen zijn vanaf 1 oktober 2015.

Fluxys Belgium verklaart dat de aangebrachte wijzigingen rekening houden met de feedback die werd ontvangen van de netgebruikers naar aanleiding van de consultatie gehouden tussen 1 en 24 juli 2015 en met de opmerkingen van de nationale regulatoren aan het einde van de consultatie.

Deze beslissing bestaat uit vijf delen, meer bepaald deze inleiding, het wettelijk kader van de beslissing, de antecedenten ervan, de beoordeling van de vraag tot goedkeuring en het besluit.

Deze beslissing werd genomen door het Directiecomité van de CREG op zijn vergadering van 10 december 2015.

II. WETTELIJK KADER

II.1 De Algemene Voorwaarden voor het gebruik van het PRISMA Capaciteitsplatform

1. Met toepassing van artikel 27.1 van de Verordening (EU) Nr. 984/2013 van de Commissie van 14 oktober 2013 tot vaststelling van een netcode met betrekking tot capaciteitstoewijzingsmechanismen in gastransmissiesystemen en tot aanvulling van Verordening (EG) nr. 715/2009 van het Europees Parlement en de Raad (hierna “de NC CAM”) passen de transmissiesysteembeheerders deze verordening toe door capaciteit op interconnectiepunten aan te bieden via één of een beperkt aantal gezamenlijke web-gebaseerde boekingsplatforms. De transmissiesysteembeheerders kunnen deze platforms zelf beheren, dan wel via een overeengekomen derde die, waar nodig, namens die beheerders handelt ten opzichte van de netwerkgebruikers.

Artikel 27.2 van de NC CAM bepaalt dat er gezamenlijke boekingsplatforms opgericht worden overeenkomstig de volgende regels:

a) de regels en procedures voor het aanbieden en toewijzen van alle capaciteit overeenkomstig het bepaalde in hoofdstuk III zijn van kracht;

b) de vaststelling van een procedure om vaste gebundelde capaciteit aan te bieden in overeenstemming met hoofdstuk IV heeft prioriteit;

c) er worden functionaliteiten voor netwerkgebruikers geboden om secundaire capaciteit aan te bieden en te verkrijgen;

d) om de diensten van de boekingsplatforms te kunnen gebruiken, treden de netwerkgebruikers toe tot alle toepasselijke wettelijke en contractuele regelingen en nemen zij de desbetreffende eisen in acht, die het hen mogelijk maken in het kader van een transportcontract capaciteit te boeken en te gebruiken op het relevante netwerk van de transmissiesysteembeheerder;

e) capaciteit in één interconnectiepunt of virtueel interconnectiepunt wordt uitsluitend in één enkel boekingsplatform aangeboden.

De NC CAM trad in werking op de twintigste dag na de bekendmaking ervan in het Publicatieblad van de Europese Unie dd. 15 oktober 2013, doch werd onverlet het bepaalde in artikel 6, lid 1, onder a), van kracht met ingang van 1 november 2015.

2. Het gemeenschappelijk platform voor veiling van vervoerscapaciteit op onder meer de Belgische interconnectiepunten wordt beheerd door PRISMA European Capacity Platform GmbH (hierna: PRISMA), opgericht op 1 januari 2013, waarvan intussen 37 transmissiesysteembeheerders, waaronder Fluxys Belgium, lid zijn. Dit veilingplatform is sinds 1 april 2013 operationeel en biedt op de interconnectiepunten tussen de *Entry-Exit* zones van de ondersteunende transmissiesysteembeheerders, gefaseerd in de tijd, gebundelde vervoerscapaciteit aan conform de NC CAM. Aangezien de NC CAM op 1 april 2013 nog niet was vastgesteld bij verordening was dit initiatief een pilootproject. Bedoeling was om, in het vooruitzicht van de implementatie van de NC CAM, ervaring op te bouwen met veilingsystemen, het bundelen van vervoerscapaciteit op interconnectiepunten en het harmoniseren van gegevensuitwisseling tussen naburige transmissiesysteembeheerders.

3. De PRISMA *General Terms & Conditions* oftewel de Algemene Voorwaarden voor het gebruik van het PRISMA Capaciteitsplatform (in deze beslissing wordt deze laatste benaming gehanteerd) betreffen voorwaarden/methodes voor de toegang tot dit platform en derhalve indirect methodes voor de toegang van de bevrachters tot de grensoverschrijdende infrastructuren. Het betreft meer bepaald de voorwaarden waartegen de bevrachters toegang bekomen tot het primaire en secundaire capaciteitsplatform PRISMA en derhalve (onrechtstreeks) tot grensoverschrijdende capaciteit.

4. De NC CAM, die sinds 1 november 2015 van toepassing is, bevat geen goedkeuringsbevoegdheid in hoofde van de betrokken nationale regulatoren, op voorstel van het platform of op gezamenlijk voorstel van de transmissiesysteembeheerders, van de toegangsvoorwaarden tot dit platform, *in casu* van de Algemene Voorwaarden voor het gebruik van het PRISMA Capaciteitsplatform toegepast door PRISMA.

De nationale wettelijke en reglementaire bepalingen betreffende de goedkeuring door de CREG van de methoden die gebruikt zijn om de toegang tot de grensoverschrijdende infrastructuren mogelijk te maken (en tot beheer van congestie), gaan uit van een voorstelbevoegdheid van de beheerder van het aardgasvervoersnet:

- Met toepassing van artikel 15/14, §2, tweede lid, 29°, van de gaswet keurt de CREG, op voorstel van de beheerder, de methoden goed die gebruikt zijn om de toegang tot de grensoverschrijdende infrastructuren mogelijk te maken, met inbegrip van de procedures voor de toewijzing van capaciteiten en congestiebeheer. Deze methoden zijn transparant en niet-discriminerend en worden door de CREG gepubliceerd op haar website.

- Met toepassing van artikel 15/1, §3, 7°, van de gaswet is de beheerder van het aardgasvervoersnet gehouden een ontwerp van regels voor het beheer van de congestie op te stellen dat hij onder meer aan de CREG betekent. De CREG keurt dit ontwerp goed en kan hem op gemotiveerde wijze verzoeken deze regels te wijzigen mits het naleven van de regels voor de congestie die bepaald zijn door de buurlanden waarvan de interconnectie betrokken is en in overleg met het ACER. De CREG ziet, met toepassing van artikel 15/14, §2, tweede lid, 30°, van de gaswet, toe op het congestiebeheer van het aardgasvervoersnet, met inbegrip van de interconnecties, en de invoering van de regels voor het congestiebeheer, in overeenstemming met artikel 15/1, §3, 7°, van de gaswet.

5. Met toepassing van artikel 29, 1°, 3°, 4° en 5°, van het koninklijk besluit van 23 december 2010 betreffende de gedragscode inzake de toegang tot het aardgasvervoersnet, de opslaginstallaties voor aardgas en de LNG-installaties en tot wijziging van het koninklijk besluit van 12 juni 2001 betreffende de algemene voorwaarden voor de levering van aardgas en de toekenningsvoorwaarden van de leveringsvergunningen voor aardgas (hierna: de gedragscode) bevat het toegangsreglement voor aardgasvervoer de regels voor de behandeling van de aanvragen voor toegang en onderschrijving van vervoersdiensten met inbegrip van de procedure voor het elektronisch onderschrijven van vervoersdiensten op grond van de basisprincipes bepaald in hoofdstuk 3, afdeling 1 en 2, de toewijzingsregels op grond van de basisprincipes bepaald in afdeling 1.3 van dit hoofdstuk, met inbegrip van de toepasselijke prioriteitsregels, de regels inzake congestiebeheer op grond van de basisprincipes bepaald in afdeling 1.4 van dit hoofdstuk en de regels inzake organisatie en werking van de secundaire markt op grond van de basisprincipes bepaald in afdeling 1.5 van dit hoofdstuk.

De Algemene Voorwaarden voor het gebruik van het PRISMA Capaciteitsplatform hebben betrekking op de voornoemde elementen en vormen een aanvulling op de door Fluxys Belgium gehanteerde regels voor toegang tot het aardgasvervoersnet. Het aanvaarden door de Bevrachter van de Algemene Voorwaarden voor het gebruik van het PRISMA Capaciteitsplatform is noodzakelijk om toegang te bekomen tot de interconnectiepunten deel uitmakend van het aardgasvervoersnet.

De CREG keurt met toepassing van artikel 15/14, §2, tweede lid, 6°, van de gaswet[1] de belangrijkste voorwaarden voor de toegang tot de vervoernetten goed. Sedert de wet van 27

[1] Zie ook artikel 29, §1, van de gedragscode;

december 2006 houdende diverse bepalingen[2] wordt de term “belangrijkste voorwaarden” in artikel 1, 51°, van de gaswet gedefinieerd als “het standaardcontract voor de toegang tot het vervoersnet en de daarmee verbonden operationele regels”. De belangrijkste voorwaarden vallen voor de toepassing van de gedragscode uiteen in de standaardcontracten en de toegangsreglementen voor aardgasvervoer, LNG en opslag (artikel 3 van de gedragscode).

De Algemene Voorwaarden voor het gebruik van het PRISMA Capaciteitsplatform zijn opgenomen in Appendix 1 bij bijlage B van het Toegangsreglement voor Aardgasvervoer. Bijlage B van het Toegangsreglement voor Aardgasvervoer betreft de onderschrijving en toewijzing van diensten.

II.2 Toetsingscriteria

6. Uit de relevante bepalingen van de gaswet blijkt dat de goedkeuringsbevoegdheid van de CREG dient te worden uitgeoefend overeenkomstig haar “*algemene taak van toezicht en controle op de toepassing van de betreffende wetten en reglementen*”[3].

II.3 Raadpleging betrokken aardgasondernemingen

7. Met toepassing van artikel 108 van de gedragscode komen de voorstellen van toegangsreglementen en de wijzigingen ervan tot stand na raadpleging door de beheerders van de betrokken netgebruikers.

De marktconsultatie met betrekking tot het ontwerp van wijzigingen van de Algemene Voorwaarden voor het gebruik van het PRISMA Capaciteitsplatform (opgenomen in het Toegangsreglement van Fluxys Belgium) werd, gelet op het Europese kader waarin deze passen, uitgevoerd door PRISMA in opdracht van de betrokken transmissiesysteembeheerders, waaronder Fluxys Belgium. Deze marktconsultatie werd gehouden van 1 juli tot 24 juli 2015. Fluxys Belgium publiceerde op haar eigen website een duidelijke link naar deze raadpleging georganiseerd door PRISMA, meer bepaald in de rubriek “Marktbevragingen” (http://www.fluxys.com/belgium/nl-BE/Services/Transmission/MarketConsultations/Consultation).

[2] *B.S.*, 28 december 2006;
[3] Zie artikel 15/14, §2, eerste lid, van de gaswet;

Met toepassing van artikel 8, §2, 5°, van het huishoudelijk reglement van het directiecomité van de CREG van 29 november 2012, bekend gemaakt op haar website (www.creg.be), dient het directiecomité van de CREG niet te raadplegen op grond van een ontwerp van beslissing indien de gaswet of een uitvoeringsbesluit specifiek een voorafgaande raadpleging organiseert, zoals in voorliggend geval met toepassing van artikel 108 van de gedragscode.

Fluxys Belgium maakte het geheel van documenten en informatie betreffende de raadpleging, de antwoorden alsmede een verslag waarin geantwoord wordt op de ontvangen opmerkingen, over aan de CREG per brief van 15 september 2015.

II.4 Inwerkingtreding wijzigingen Toegangsreglement voor Aardgasvervoer

8. Artikel 107 van de gedragscode bepaalt onder meer dat goedgekeurde toegangsreglementen en wijzigingen ervan, samen met de datum van inwerkingtreding, onverwijld bekend gemaakt worden op de website van de betrokken beheerder en dat de CREG in haar beslissing tot goedkeuring de datum bepaalt waarop zij in werking treden.

III. ANTECEDENTEN

III.1 Algemeen

9. Op 1 oktober 2012 werd door Fluxys Belgium een nieuw vervoersmodel geïmplementeerd. Ter voorbereiding van dit belangrijk project werd door de CREG eind 2010 een voorstel van basisprincipes voor een nieuw vervoersmodel ter consultatie[4] voorgelegd aan de marktpartijen. De CREG heeft in de loop van deze consultatieronde talrijke belangrijke en nuttige suggesties, voorstellen, opmerkingen, bedenkingen en informatie ontvangen van de deelnemende marktpartijen[5]. Deze informatie werd nuttig gebruikt om het nieuwe Entry/Exit vervoersmodel in samenspraak met Fluxys Belgium te ontwerpen. In haar beslissing (B)120510-CDC-1155 van 10 mei 2012 heeft de CREG het Standaard Aardgasvervoerscontract, het Toegangsreglement voor Aardgasvervoer en het

[4] Zie website CREG: http://www.creg.info/pdf/Opinions/2010/T082010/consultatienota.pdf : consultatienota nieuw vervoersmodel;
[5] Zie website CREG: http://www.creg.info/pdf/Studies/F1035NL.pdf : studie over de ontwikkeling van een nieuw vervoersmodel voor transmissie van aardgas;

Aardgasvervoersprogramma van Fluxys Belgium goedgekeurd. Dit zijn de basisdocumenten van het nieuwe Entry/Exit vervoersmodel. Deze documenten garanderen een eenvoudige toegang tot het aardgasvervoersnet voor alle marktspelers, de creatie van een handelsplaats waarbij, naast de mogelijkheid tot bilaterale handel (*OTC*), een anonieme beurs (*exchange*) diensten aanbiedt aan de marktspelers en van een marktgestuurd balanceringssysteem.

Het Entry/Exit model dat Fluxys Belgium heeft ontwikkeld en dat operationeel is sinds 1 oktober 2012 heeft volgende kenmerken:

- Het vervoersnet is in twee ingangs-/uitgangszones ingedeeld: de H-zone en de L-zone. De H-zone stemt overeen met het fysieke H-calorisch vervoerssysteem en de L-zone met het fysieke L-calorisch vervoerssysteem.
- Een netgebruiker kan ingangs- en uitgangsdiensten contracteren. De ingangsdiensten verlenen hem het recht een hoeveelheid aardgas op een interconnectiepunt in het vervoersnet te injecteren a rato van de gecontracteerde injectiecapaciteit. Via de uitgangsdiensten kan hij een hoeveelheid aardgas uit het net uitzenden.
- Een 'interconnectiepunt' verbindt het vervoersnet van Fluxys Belgium met het vervoersnet van een aangrenzende TSO, of met een vervoersinstallatie onder het beheer van Fluxys Belgium, zoals bijv. de opslaginstallatie te Loenhout.
- Een 'afnamepunt' verbindt het vervoersnet van Fluxys Belgium met een eindklant of met een afnamepunt ten behoeve van het distributienet.

In een systeem van marktbalancering is het basisprincipe dat de netgebruikers (marktpartijen) er zelf voor zorgen dat per tijdseenheid de hoeveelheden aardgas die zij in het systeem injecteren gelijk zijn aan de hoeveelheid die zij eraan onttrekken.

Tijdens de gasdag voert Fluxys Belgium, zoals gezegd, geen interventies uit zolang de markt balanceringspositie (d.w.z. de balanceringspositie voor de totale markt) zich binnen de vooraf bepaalde bovenste en onderste markt limietwaarden bevindt. Indien de markt balanceringspositie de bovenste (of onderste) markt limietwaarde overschrijdt, komt Fluxys Belgium tussenbeide met een verkoop- (of aankoop-)transactie op de aardgasmarkt (commodity) voor de hoeveelheid van de marktoverschot (of tekort). De overschotten, resp. tekorten worden per netgebruiker verrekend in contanten. De verrekening gebeurt met elke netgebruiker die bijdroeg aan de onbalans in verhouding tot zijn individuele bijdrage tot het onevenwicht op het moment van de (uur)overschrijding. Er is enkel een tussenkomst van de netbeheerder voor de netgebruikers die veroorzaker zijn van resp een overschot of een tekort. Voor alle veroorzakers is er een correctie van de individuele positie.

Op het einde van iedere gasdag wordt het verschil tussen de totale hoeveelheden die in de beschouwde zone zijn binnengekomen en de totale hoeveelheden die door de eindklanten van de netgebruikers werden verbruikt of die de beschouwde zone naar een aangrenzend vervoersnet verlieten, op nul gesteld. De verrekening gebeurt in contanten en is van toepassing op iedere netgebruiker, zowel voor degenen die en overschot hadden (de 'helpers'), als voor degenen die een tekort hadden.

10. De openstelling van de energiemarkt voor aardgas brengt met zich mee dat het aanbieden van energie en energiediensten evolueert naar een competitieve activiteit. Dit is eveneens een uitdaging voor de faciliterende marktpartijen, waaronder de beheerder van het aardgasvervoersnet en de regulerende instantie, die gestimuleerd worden tot het voeren van een pro-actief beleid wat betreft het aanbieden van nieuwe diensten en het verbeteren van de dienstverlening. Zowel Fluxys Belgium als de CREG beschouwen het als hun taak een voortrekkersrol te spelen op de West-Europese aardgasmarkt. Dit houdt in dat het regulatoir kader dat de spelregels voor de aardgasmarkt bepaalt aan een continue evaluatie onderworpen is. Ook het vervoersmodel, waarvan de krachtlijnen in paragraaf 9 geschetst werden, is in voortdurende evolutie. Ten einde de aantrekkingskracht van de Belgische aardgasmarkt verder te verbeteren heeft Fluxys Belgium na de implementatie van het nieuwe vervoersmodel in overleg met de marktpartijen een aantal voorstellen voor verbetering voorgelegd aan de markt. Deze voorstellen werden na raadpleging van de markt ter goedkeuring ingediend bij de CREG. Sinds de voornoemde beslissing van de CREG tot goedkeuring van het nieuwe vervoersmodel op 10 mei 2012 heeft Fluxys Belgium volgende voorstellen ter goedkeuring aan de CREG voorgelegd:

a) voorstel tot wijziging van Bijlage A "Vervoersmodel" van het Toegangsreglement voor Aardgasvervoer met het oog op het vermijden van mogelijk opportunistisch gedrag door de netgebruikers en de mogelijks daaruit voortvloeiende marktverstoring van het marktgebaseerd balanceringssysteem. Deze aanvraag werd door de CREG goedgekeurd in haar beslissing (B)121122-CDC-1205 van 22 november 2012.

b) voorstel tot wijziging van het Standaard Aardgasvervoerscontract, de bijlagen A en B van het Toegangsreglement voor Aardgasvervoer en het Aardgasvervoersprogramma met het oog op het aanbieden van *Day Ahead* vervoerscapaciteit via het gemeenschappelijk platform voor veiling van vervoerscapaciteit op de interconnectiepunten dat wordt beheerd door PRISMA. Deze aanvraag werd door de CREG goedgekeurd in haar beslissing (B)130411-CDC-1242 van 11 april 2013.

c) voorstel tot wijziging van bijlagen C3 van het Toegangsreglement voor Aardgasvervoer met de aanpassingen aan de kwaliteitsconversiediensten evenals de kleine wijzigingen aan het Aardgasvervoersprogramma en aan bijlagen A en B van het Toegangsreglement voor Aardgasvervoer, bij de CREG ingediend op 10 september 2013. Deze aanvraag werd door de CREG goedgekeurd in haar beslissing (B)131010-CDC-1283 van 10 oktober 2013.

d) voorstel tot wijziging van het Aardgasvervoersprogramma en van bijlagen A, B, E en G van het Toegangsreglement voor Aardgasvervoer in het bijzonder met het oog op het bepalen van bijkomende modaliteiten voor de implementering van drie procedures voor het beheer van contractuele congestie bedoeld in bijlage I bij de Verordening (EG) nr. 715/2009[6]. Deze aanvraag werd door de CREG goedgekeurd in haar beslissing (B)131024-CDC-1281 van 24 oktober 2013. De voorlopige toepassing werd aanvaard van de wijzigingen van de Algemene Voorwaarden voor het gebruik van het PRISMA Capaciteitsplatform zoals vervat in Appendix 1 bij bijlage B van het Toegangsreglement voor Aardgasvervoer.

e) voorstel tot wijziging van bijlagen A en B en Appendix 1 bij bijlage B van het Toegangsreglement voor Aardgasvervoer in het bijzonder met het oog op de aanpassing van de prijsreferentie voor de "gasprijs" ten gevolge van de stopzetting van de vorige prijsreferentie, de verbetering van de capaciteitsallocatie voor S32 eindafnemers aangesloten op het distributienet en de aanpassing van de Algemene Voorwaarden voor het gebruik van het PRISMA Capaciteitsplatform. Deze aanvraag werd door de CREG goedgekeurd in haar beslissing (B) 140123-CDC-1300 van 23 januari 2014.

f) voorstel tot wijziging van het Aardgasvervoersprogramma en van bijlagen A, B, C1, C3 en G van het Toegangsreglement voor Aardgasvervoer, in het bijzonder tot toevoeging van een "*reshuffling*" dienst die het mogelijk maakt voor netgebruikers om hun contracten aan te passen en hun portefeuilles voor te bereiden in het kader van de toekomstige toepassing van de NC CAM, tot wijziging van de balanceringsregels om H-gas te kunnen aan- of verkopen waar er geen tegenprestatie op de L-markt wordt gevonden, tot overgang voor de secundaire markt van het **cap**square platform naar het Europese capaciteitsplatform PRISMA en tot wijziging van de (her)nominatie procedures om compatibel te zijn met de nieuwe regels opgenomen in de Europese Netwerk

[6] Verordening (EG) nr. 715/2009 van het Europees Parlement en de Raad van 13 juli 2009 betreffende de voorwaarden voor de toegang tot aardgastransmissienetten en tot intrekking van Verordening (EG) nr. 1775/2005;

Code “Balancing”. Deze aanvraag werd door de CREG goedgekeurd in haar beslissing(B)140515-CDC-1326 van 15 mei 2014.

g) voorstel tot wijziging van het Standaard Aardgasvervoerscontract, het Aardgasvervoersprogramma en van bijlagen A, B, C1 en G van het Toegangsreglement voor Aardgasvervoer, in het bijzonder de introductie van twee nieuwe kwaliteitsconversiediensten, “*Base Load*” en “*Seasonal Load*”, waarmee netgebruikers het ganse jaar H-gas naar L-gas kunnen converteren, de introductie van een nieuwe “*Peak Load*” H->L kwaliteitsconversiedienst, waarmee netgebruikers H-gas naar L-gas enkel in het transfo seizoen kunnen converteren en de aanpassing van de Algemene Voorwaarden voor het gebruik van het PRISMA Capaciteitsplatform zoals vervat in Appendix 1 bij bijlage B van het Toegangsreglement voor Vervoer. Deze aanvraag werd door de CREG goedgekeurd in haar beslissing (B)140918-CDC-1362 van 18 september 2014.

h) voorstel tot wijziging van het Standaard Aardgasvervoerscontract, het Aardgasvervoersprogramma en van bijlagen A, B, C1 en G van het Toegangsreglement voor Aardgasvervoer betrekking hebben op de introductie van nieuwe interconnectiepunten tussen Frankrijk en België en de invoering van een nieuwe dienstverlening “Cross Border Delivery Dienst” die de directe verbinding tussen de terminal van Duinkerke en het Belgische vervoersnet mogelijk maakt. Er werd een marktconsultatie georganiseerd van 2 februari 2015 tot en met 20 februari 2015. Tevens werd van de gelegenheid gebruik gemaakt om een aantal kleine tekstuele aanpassingen door te voeren. Deze aanvraag werd door de CREG goedgekeurd in haar beslissing(B)150326-CDC-1414 van 26 maart 2015.

i) voorstel tot wijziging van het Standaard Aardgasvervoerscontract, het Toegangsreglement voor Aardgasvervoer en het Aardgasvervoersprogramma met als doel de aardgasmarkten van België en Luxemburg te integreren onder de naam BeLux-project. De wijzigingen hebben betrekking op de verwijdering van alle bepalingen met betrekking tot balancering, de verwijdering van de interconnectiepunten tussen België en Luxemburg uit de lijst van interconnectiepunten voor de commercialisering van capaciteit. Verder waren er enkele beperkte textuele aanpassingen met betrekking tot de dienst kwaliteitsconversie, het niet meer aanbieden van de dienst reshuffling, de aanpassing van het facturatieproces door de introductie van “Self Billing” en de herziening van bijlage F van het Toegangsreglement voor Vervoer met betrekking tot het plan voor incidentenbeheer. Aanvullend heeft Fluxys Belgium

op 13 mei 2015 bij de CREG een voorstel van wijziging van het door de CREG op 26 maart 2015 (beslissing (B)150326-CDC-1414) goedgekeurde Toegangsreglement voor Aardgasvervoer en Aardgasvervoersprogramma ingediend, samen met het daarbij horende consultatierapport. Deze wijzigingen waren noodzakelijk om vanaf 1 oktober 2015, in afwachting van de in werking treding van het vereiste wettelijk kader voor de integratie van de balanceringsregimes van de aardgasmarkten van België en Luxemburg, verder het netevenwicht te kunnen waarborgen door het implementeren van overgangsmaatregelen waarbij Fluxys Belgium alle verplichtingen en taken die verband houden met betrekking tot balancering blijft behartigen. Fluxys Belgium heeft hierbij ook een nieuw voorstel van wijzigingen van het Standaard Aardgasvervoerscontract ingediend bij de CREG ter vervanging van dat het oorspronkelijk ingediende voorstel van wijzigingen van het Standaard Aardgasvervoerscontract. Deze aanvraag werd door de CREG goedgekeurd in haar beslissing (B)150520-CDC-1420 van 20 mei 2015.

j) de vraag van Fluxys Belgium tot goedkeuring van wijzigingen van het Standaard Aardgasvervoerscontract, het Aardgasvervoersprogramma en van wijzigingen van bijlagen A, B, C1, C3, E, G, H en de nieuwe bijlage C5 van het Toegangsreglement voor Aardgasvervoer, ingediend per drager op 4 augustus 2015 werd door Fluxys Belgium uitgewerkt en voorgesteld met als doel het vervoersmodel aan te passen. De belangrijkste voorwaarden, ingediend per drager op 4 augustus 2015, betroffen de versie van belangrijkste voorwaarden zoals geconsulteerd enerzijds en aangevuld met de overgangsmaatregelen nodig voor de realisatie van de geïntegreerde aardgasmarkten van België en Luxemburg (Belux project) en zoals goedgekeurd door de CREG bij beslissing (B)150520-CDC-1420 van 20 mei 2015, anderzijds. In haar begeleidende brief heeft Fluxys Belgium gemeld dat de belangrijkste wijzigingen betrekking hebben op de invoering van binnen-de-dag (within-day) veilingen en de toepassing van de onderschrijvings- en toewijzingsregels via veiling voor alle interconnectiepunten die onder de toepassing van de NC CAM vallen, de invoering van een gezamenlijke nominatieprocedure voor gebundelde capaciteit (single sided nomination), de mogelijkheid om voor bepaalde diensten de keuze te kunnen maken om deze om te zetten tot OCUCs en wheelings, en dit voor jaarlijkse, driemaandelijkse en maandelijkse diensten, de integratie van de hubdiensten in het dienstenaanbod, de opheffing van de verschillende niveaus van onderbreekbaarheid, het uitdrukken van de tarieven in euro per kWh/h

(€/kWh/h) en het invoeren van een kortetermijncoëfficiënt voor capaciteitsdiensten. Fluxys Belgium heeft in haar begeleidende brief voorgesteld, onder voorbehoud van goedkeuring door de CREG, de wijzigingen te laten ingaan op 1 november 2015 teneinde te voldoen aan de bepalingen vastgelegd in de NC CAM. Tot slot, heeft Fluxys Belgium, verwijzend naar de beslissing (B)150520-CDC-1420 van 20 mei 2015 van de CREG en onder voorbehoud van een goedkeuring van de voorgelegde documenten, gemeld dat aangaande het Belux project de voorgelegde documenten zullen aangepast worden aan het definitief reglementair kader, zoals bepaald in genoemde beslissing. Het reglementair kader zal in zijn finale vorm van toepassing zijn op de startdatum van het Belux project. De CREG heeft op 17 september 2015 beslist bovenvermelde aanvraag niet in haar geheel goed te keuren (beslissing (B)150917-CDC-1457).

k) voorstel tot goedkeuring van het door de NV Fluxys Belgium aangepast voorstel van het Standaard aardgasvervoerscontract, het Aardgasvervoersprogramma en van de bijlagen A, B, C1, C3, E, G en H van het Toegangsreglement voor Aardgasvervoer. Naar aanleiding van de beslissing (B)150917-CDC-1457 heeft Fluxys Belgium een nieuwe aanvraag bij de CREG per drager met ontvangstbewijs ingediend op 13 oktober 2015. Deze aanvraag werd door de CREG goedgekeurd in haar beslissing (B)151029-CDC-1469 van 29 oktober 2015.

III.2 Nieuwe versie van de Algemene Voorwaarden voor het gebruik van het PRISMA Capaciteitsplatform

11. De nieuwe versie van de Algemene Voorwaarden voor het gebruik van het PRISMA Capaciteitsplatform, die sinds 1 oktober 2015 door PRISMA wordt toegepast, werd besproken tijdens het overleg dat op regelmatige tijdstippen plaatsvindt tussen PRISMA, de betrokken transmissiesysteembeheerders en de betrokken nationale regulatoren waaronder de CREG (een vergadering op 5 juni 2015 en een telco op 3 september 2015). De betrokken nationale regulatoren, waaronder de CREG, formuleerden tijdens dit overleg een aantal opmerkingen hierover.

12. PRISMA organiseerde verder een marktconsultatie van 1 juli tot 24 juli 2015 wat betreft de wijzigingen aangebracht aan de Algemene Voorwaarden voor het gebruik van het

PRISMA Capaciteitsplatform, in het bijzonder met het oog op de organisatie van binnen-de-dag veilingen. PRISMA heeft opmerkingen ontvangen van vier bevrachters.

IV. BEOORDELING

13. Hierna wordt eerst ingegaan op de op 16 september 2015 door Fluxys Belgium ingediende nieuwe versie van Appendix 1 van bijlage B van het Toegangsreglement voor Aardgasvervoer (deel IV.1). Daarna wordt ingegaan op de datum van inwerkingtreding van deze nieuwe versie (deel IV.2).

IV.1 Nieuwe versie van de Algemene Voorwaarden voor het gebruik van het PRISMA Capaciteitsplatform als Appendix 1 bij bijlage B van het Toegangsreglement voor Aardgasvervoer

14. Per brief van 15 september 2015 maakte Fluxys Belgium de nieuwe versie van de Algemene Voorwaarden voor het gebruik van het PRISMA Capaciteitsplatform in het Nederlands, toegepast in het Engels door PRISMA sinds 1 oktober 2015 en opgenomen als Appendix 1 bij bijlage B van het Toegangsreglement voor Aardgasvervoer, ter goedkeuring over aan de CREG.

Fluxys Belgium meldde in hetzelfde schrijven dat de meeste wijzigingen betrekking hebben op de toepassing van de binnen-de-dag-veilingen, een verduidelijking van de clausule van de afschakeling van een Bevrachter en de beschikbaarheid van het PRISMA-platform.

Verder meldde zij dat de gewijzigde documenten rekening houden met de feedback van de netgebruikers die tijdens de consultatie (gehouden tussen 1 en 24 juli) ontvangen werd en met de opmerkingen van de nationale regulatoren aan het einde van de consultatie. Het consultatierapport, met een overzicht van de ontvangen marktcommentaren, wordt tevens als bijlage aan deze brief toegevoegd.

PRISMA ontving gedurende de marktconsultatie opmerkingen van vier marktpartijen.

15. De NC CAM, die sinds 1 november 2015 van toepassing is, bevat geen goedkeuringsbevoegdheid in hoofde van de betrokken nationale regulatoren, op voorstel van het platform of op gezamenlijk voorstel van de transmissiesysteembeheerders, van de toegangsvoorwaarden tot dit platform, *in casu* de Algemene Voorwaarden voor het gebruik van het PRISMA Capaciteitsplatform toegepast door PRISMA.

Het grensoverschrijdend overleg dat plaatsvindt tussen de bij PRISMA betrokken nationale regulatoren, PRISMA zelf en de betrokken transmissiesysteembeheerders (hierna kortweg aangeduid als "grensoverschrijdend overleg") beoogt evenwel dat de Algemene Voorwaarden voor het PRISMA Capaciteitsplatform een evenwichtige en met de regulering (i.h.b. de NC CAM) overeenstemmende set van regels vormen die de Bevrachters dienen te onderschrijven.

16. De nationale wettelijke en reglementaire bepalingen betreffende de goedkeuring door de CREG van de methoden die gebruikt zijn om de toegang tot de grensoverschrijdende infrastructuren mogelijk te maken en tot beheer van congestie, bedoeld in de artikelen 15/14, §2, tweede lid, 29°, en 15/1, §3, 7°, van de gaswet, gaan uit van een voorstelbevoegdheid van de beheerder van het aardgasvervoersnet (paragraaf 4 van deze beslissing).

Uit informatie overgemaakt door de diensten van Fluxys Belgium, met name de statuten van PRISMA (i.h.b. artikel 7.1) en de "*Rules of Procedure for the Shareholder Meeting and for the Senior Advisory Group*" van PRISMA (i.h.b. artikel 5(5) en artikel 5(6)) is inmiddels gebleken dat de beslissingsprocedures binnen PRISMA van die aard zijn dat Fluxys Belgium, mede gelet op het aantal stemrechten dat zij aanhoudt binnen PRISMA[7], weliswaar het recht heeft om elke *issue* ter beslissing voor te leggen aan de *Senior Advisory Group* (artikel 8(1) van de voornoemde *Rules of Procedure*), maar geen beslissende invloed heeft op de inhoud van de Algemene Voorwaarden voor het gebruik van het PRISMA Capaciteitsplatform in geval binnen PRISMA geen consensus wordt/zou worden bereikt (artikel 5(6) van de voornoemde *Rules of Procedure*). Er blijkt bijgevolg wat betreft de inhoud van deze Algemene Voorwaarden bezwaarlijk sprake te kunnen zijn van een voorstelbevoegdheid in hoofde van Fluxys Belgium ten aanzien van de CREG.

17. Met toepassing van artikel 29 van de gedragscode bevat het toegangsreglement voor aardgasvervoer weliswaar de regels voor de behandeling van de aanvragen voor toegang en onderschrijving van vervoersdiensten, de toewijzingsregels, de regels inzake

[7] Aandeel van 9,73% in PRISMA, http://www.fluxys.com/belgium/en/About%20Fluxys/Subsidiaries/Subsidiaries;

congestiebeheer en de regels inzake organisatie en werking van de secundaire markt, telkens op grond van de basisprincipes bepaald in de gedragscode, waarop de Algemene Voorwaarden voor het gebruik van het PRISMA Capaciteitsplatform (toegepast door PRISMA) een aanvulling vormen als een set van bijkomende regels om toegang te bekomen tot de Belgische interconnectiepunten deel uitmakend van het aardgasvervoersnet. De CREG keurt het toegangsreglement voor aardgasvervoer en de wijzigingen ervan goed met toepassing van artikel 15/14, §2, tweede lid, 6°, van de gaswet.

18. Met toepassing van artikel 33 van de Algemene Voorwaarden voor het gebruik van het PRISMA Capaciteitsplatform is enkel en alleen de Engelse versie van het Gebruikscontract (dat ontstaat door aanvaarding van de Algemene Voorwaarden voor het gebruik van het PRISMA Capaciteitsplatform door de Bevrachter) juridisch bindend en is iedere andere versie van het Gebruikscontract aangemaakt in een andere taal dan het Engels voor het gebruiksgemak en enkel en alleen bedoeld om als bron van informatie te dienen. De opname van de Algemene Voorwaarden voor het gebruik van het PRISMA Capaciteitsplatform in het Toegangsreglement voor Aardgasvervoer in het Nederlands (en het Frans) kan derhalve geen afbreuk doen aan het contractuele en informatieve karakter ervan.

Ingevolge artikel 32 van de Algemene Voorwaarden voor het gebruik van het PRISMA Capaciteitsplatform is bovendien Duits recht van toepassing op het Gebruikscontract.

19. Rekening houdend met wat voorafgaat (paragrafen 15-18), meent de CREG haar goedkeuring niet langer te kunnen hechten aan de inhoud van de Algemene Voorwaarden voor het gebruik van het PRISMA Capaciteitsplatform en ziet zij zich genoodzaakt haar toezicht te beperken tot het nagaan, in het kader van artikel 15/14, §2, tweede lid, 6°, van de gaswet, of de nieuwe versie van de Algemene Voorwaarden voor het gebruik van het PRISMA Capaciteitsplatform in het Nederlands opgenomen als Appendix 1 bij bijlage B van het Toegangsreglement voor Aardgasvervoer overeenstemt met de versie die door PRISMA opgesteld en gehanteerd wordt in het Engels sinds 1 oktober 2015 na grensoverschrijdend overleg en markconsultatie.

In het kader van dit nazicht geeft de CREG hierna een artikelsgewijze overzicht van de wijzigingen die PRISMA doorvoerde in de Algemene Voorwaarden voor het gebruik van het PRISMA Capaciteitsplatform per 1 oktober 2015 met weergave van de opmerkingen van marktpartijen, de antwoorden van PRISMA en de aanpassingen doorgevoerd ingevolge de marktconsultatie en het overleg met de betrokken nationale regulatoren. De CREG bekijkt de door Fluxys Belgium ingediende Nederlandse versie van de Algemene Voorwaarden voor

het gebruik van het PRISMA Capaciteitsplatform in het licht van de versie die door PRISMA gehanteerd wordt in het Engels sinds 1 oktober 2015.

In geval van overeenstemming zal de CREG de opname van de Algemene Voorwaarden voor het gebruik van het PRISMA Capaciteitsplatform in het Nederlands, ten informatieve titel, in Appendix 1 van bijlage B van het Toegangsreglement voor Aardgasvervoer, goedkeuren met toepassing van artikel 15/14, §2, tweede lid, 6°, van de gaswet. Deze overeenstemming houdt echter geen verklaring van eensluidendheid in van de CREG, maar betekent dat de Nederlandse vertaling een voldoende weergave vormt van de Algemene Voorwaarden voor het gebruik van het PRISMA Capaciteitsplatform in het Engels.

IV.1.1 A. Algemene bepalingen

Artikel 3 – PRISMA Capaciteitsplatform

20. In artikel 3.1 worden de woorden "*kunnen worden verhandeld*" vervangen door de woorden "*worden verhandeld*" om de tekst af te stemmen op de versie in het Engels toegepast door PRISMA waarin sprake is van "*are marketed*". "*TSOs*" wordt tweemaal vervangen door "*TSO's*" in artikel 3.1 en 3.2.

21. Artikel 3.4, dat luidt als volgt "*Het is Bevrachters en Platformgebruikers niet toegelaten om via PRISMA transacties van Financiële Instrumenten uit te voeren en in dat geval kan elke Bieding worden verworpen of kan elke actie overeenkomstig Art. 25 worden ondernomen*", wordt gewijzigd.

De zinsnede "*en in dat geval kan elke Bieding worden verworpen of kan elke actie overeenkomstig Art. 25 worden ondernomen*" wordt meer bepaald vervangen door de volgende zin: *"Indien PRISMA toch ontdekt dat een Bevrachter en/of zijn Platformgebruikers proberen een transactie van Financiële Instrumenten uit te voeren, dan zullen de respectieve OTC-handelstransacties en/of de Handelsvoorstellen worden verworpen en kunnen de Bevrachter en diens Platformgebruikers worden gedesactiveerd van de secundaire marktfunctionaliteiten op het PRISMA Capaciteitsplatform overeenkomstig Art. 24 en 25"*.

De schending van dit verbod op het verhandelen van Financiële Instrumenten op het PRISMA-platform kon voor de Bevrachter ernstige gevolgen hebben, aangezien PRISMA volgens de initiële bewoordingen niet alleen elke bieding voor primaire capaciteit kon verwerpen, maar in dat geval ook gerechtigd was om de Bevrachter onmiddellijk te deactiveren van het platform (primair en secundair) totdat PRISMA zou bepalen dat de

voorwaarden om capaciteiten te onderschrijven terug voldaan zijn en/of dat het aannemelijk is dat de Bevrachter terug zal voldoen aan het Gebruikscontract.

Thans wordt voorzien, ingevolge opmerkingen gemaakt tijdens het grensoverschrijdend overleg, dat in geval van een schending van het verbod op het verhandelen van Financiële Instrumenten, nog slechts de respectieve OTC-handelstransacties en/of de Handelsvoorstellen op het secundair capaciteitsplatform zullen worden verworpen en de Bevrachter en diens Platformgebruikers nog slechts kunnen worden gedeactiveerd van de secundaire marktfunctionaliteit.

Artikel 5 – Registratie op het PRISMA Capaciteitsplatform

22. De lijst van de door de Bevrachter te bezorgen informatie aan PRISMA in artikel 5.1 wordt vervolledigd met "*contactgegevens voor dispatching en centrale communicatie*" (punt d) alsook met "*bijkomende informatie zoals gevraagd door het PRISMA Capaciteitsplatform overeenkomstig de Toepasselijke Regelgeving en de respectieve TSO TTC's"* (punt f). De zin "*Bevrachter en Platformgebruiker verbinden zich ertoe om volledige en waarachtige informatie te verstrekken*" wordt geschrapt in artikel 3.1.

Een bevrachter stelt de vraag waarom een nieuwe afkorting, "*TSO TTC's*", wordt ingevoerd, terwijl de meeste voorwaarden van TSO's "*GT&Cs*" worden genoemd. PRISMA antwoordt hierop dat de term "*TSO TTC's*" reeds in de vorige versie van de Algemene Voorwaarden voor het gebruik van het PRISMA Capaciteitsplatform werd gehanteerd en bewust werd gekozen om verwarring te vermijden tussen de GT&C's van de TSOs en van PRISMA. Onder TSO TTC's worden begrepen: "*De algemene voorwaarden toegepast door een TSO voor de capaciteitstoewijzing en het vervoer van gas overeenkomstig de Toepasselijke Regelgeving*" (cf. glossarium voor definities).

Verder merkt een bevrachter op dat de Platformgebruiker die een rapporteringsdienst aangeboden door PRISMA voor REMIT-doeleinden wenst te onderschrijven, eveneens zijn ACER-code aan PRISMA zou moeten betekenen. Aldus PRISMA zullen de details betreffende de rapportering van transacties overeenkomstig REMIT deel uitmaken van een afzonderlijke "rapporteringsovereenkomst" doch niet van het Gebruikscontract voor het platform.

Tijdens het grensoverschrijdend overleg werd nota genomen van de antwoorden en toelichting verschaft door PRISMA.

23. In artikel 5.4 worden een aantal redactionele aanpassingen doorgevoerd. Dit artikel luidt voortaan als volgt: "*Iedere Platformgebruiker mag zich registreren als Bevrachter bij één of meerdere TSOs. PRISMA zal zonder onnodig verwijl de door de Platformgebruiker verschafte informatie doorsturen naar de relevante TSOs die geselecteerd werden door de Platformgebruiker voor bevestiging. Wanneer de TSO de bevestiging door PRISMA heeft ontvangen, is de Bevrachter met succes geregistreerd*".

24. In artikel 5.5, eerste lid, worden de woorden "*de Bevrachter en de eerste Platformgebruiker*" duidelijkheidshalve vervangen door "*de Bevrachter en diens eerste Platformgebruiker*". Artikel 5.5, laatste lid, wordt geherformuleerd, eveneens louter vanuit redactioneel oogpunt. Voortaan luidt dit artikel als volgt: "*Het boeken en het verhandelen van capaciteiten via het PRISMA Capaciteitsplatform is enkel mogelijk met behulp van een Toegangssleutel (Art. 6 para. 5) en een PIN*".

Artikel 6 – Goedkeuring van de Bevrachter door de TSO

25. In artikel 6.3 worden de woorden op het einde van de zin "*, die kunnen worden verkregen via PRISMA of via de relevante TSO*" weggelaten, zodat de zin voortaan als volgt luidt: "*Indien de TSO om een controle van de referenties of om een kredietwaardigheidsonderzoek vraagt, dan zal PRISMA de Platformgebruiker of Bevrachter inlichten over de nodige documenten*".

26. In artikel 6.5 wordt de eerste zin geherformuleerd als volgt: *"Na succesvolle goedkeuring door de TSO ontvangt de respectievelijke Platformgebruiker van de Bevrachter een Toegangssleutel van PRISMA"*. Deze herformulering strekt ertoe de vermelding dat deze Toegangssleutel steeds per aangetekend schrijven wordt overgemaakt, weg te laten omdat de Toegangssleutel tevens een software-oplossing kan zijn.

Immers, in het aangepaste artikel 6.5 wordt verder bepaald dat de Toegangssleutel hetzij een hardware-token, hetzij een software-oplossing is. Daaraan wordt toegevoegd dat de Platformgebruiker bij de eerste registratie kan kiezen om het hardware-token dan wel de software-oplossing te gebruiken. Het hardware-token zal worden opgestuurd per aangetekende brief en blijft eigendom van PRISMA. Het hardware-token dient verder teruggestuurd te worden bij deactivering van de account van de Platformgebruiker.

27. Een bevrachter vroeg om in artikel 6.5 toe te voegen dat de hardware token proactief en tijdig zal worden vervangen door PRISMA om het slecht functioneren van een lege batterij tegen te gaan.

Ingevolge deze opmerking van een bevrachter en het grensoverschrijdend overleg werd aan artikel 6.5 toegevoegd dat het hardware-token door PRISMA zal worden vervangen binnen 7 jaar na levering aan de Platformgebruiker om een slechte werking van de token te voorkomen. Bovendien werd toegevoegd dat, in geval van slecht functioneren van het hardware-token vóór vervanging [van de token] door PRISMA, de Platformgebruiker aan PRISMA de vervanging kan vragen, die aan de Platformgebruiker een nieuwe hardware-token of een softwareoplossing biedt zonder onnodige vertraging. In artikel 6.5 is sprake van "*kan de Platformgebruiker naar PRISMA de vervanging vragen*". Redactioneel is het correcter te stellen "*kan de Platformgebruiker aan PRISMA de vervanging vragen*". De CREG vraagt dan ook de correctie daarvan.

Deze vraag van de bevrachter in kwestie raakt immers aan een essentieel punt, nl. de toegang tot capaciteit. Met toepassing van artikel 6.5 is de Toegangssleutel een technische noodzaak voor toegang tot het PRISMA-systeem. Als gevolg daarvan is de Toegangssleutel ook een noodzaak om capaciteit te boeken. De vraag van een bevrachter om een bepaling te voorzien die PRISMA ertoe verplicht de batterij te vervangen vóór de gemiddelde levensduur van een batterij werd derhalve legitiem bevonden tijdens het grensoverschrijdend overleg.

28. Een bevrachter vraagt om het retour-adres en de goedgekeurde methode voor retour, i.e. "*Aangetekend schrijven aan Leipzig*", te verduidelijken.

PRISMA antwoordt dat de details van het registratieproces zijn opgenomen op haar website.

Op de website wordt inderdaad een formulier ter beschikking gesteld (*Form 4: User Account Deactivation*, https://corporate.prisma-capacity.eu/wp-content/uploads/2015/08/YYYY-MM-DD-Form-4-User-Account-Deactivation-Full-Company-Name-User-Email.pdf) waarop het retour-adres gepreciseerd staat.

Artikel 7 – Wijzigingen van de profielinformatie van de Bevrachter

29. Een aantal redactionele wijzigingen worden doorgevoerd in artikel 7 om de tekst vlotter leesbaar te maken. Zo wordt een duidelijker onderscheid gemaakt tussen ingediende profielinformatie die elektronisch kan worden gewijzigd via het invoerscherm (artikel 7.2) en dergelijke informatie die slechts kan worden gewijzigd door middel van een ingevuld en ondertekend formulier (artikel 7.3).

De woorden "*stamgegevens van het profiel*" van de Bevrachter worden verder vervangen door "*profielinformatie*" (in de titel van artikel 7 en artikel 7.1).

In artikel 7.4 wordt nog gepreciseerd dat wijzigingen met betrekking tot registratie-informatie op het PRISMA Capaciteitsplatform ten vroegste tegen 6 uur MET van de volgende dag zullen worden geactiveerd.

Artikel 8 – Deactivering van Platformgebruikers door de Bevrachter

30. Artikel 8.1 stelt dat de Bevrachter gerechtigd is om de *accounts* van zijn Platformgebruikers te deactiveren. Tevens wordt bepaald dat PRISMA, wanneer de Bevrachter al zijn Platformgebruikers heeft gedeactiveerd, gerechtigd is om de *account* van deze Bevrachter te deactiveren.

31. In artikel 8.2, dat handelt over de fysieke teruggave van de Toegangssleutel in geval van deactivering, worden een aantal wijzigingen aangebracht, in het bijzonder om de term "*Toegangssleutel*" te vervangen door "*hardware-token*". Een fysieke teruggave is immers niet mogelijk indien de Toegangssleutel bestaat uit een software-oplossing.

Verder wordt in artikel 8.2 gepreciseerd dat de Bevrachter alle hardware-tokens die aan de Platformgebruiker werden toegekend, dient terug te sturen aan PRISMA voor afloop van veertien (14) kalenderdagen na deactivering "van de account van een Platformgebruiker".

IV.1.2 B. Specifieke bepalingen met betrekking tot de boeking van primaire capaciteit

Artikel 9 – Beschikbare wijzen van boeking

32. De zin *"Capaciteiten worden beschikbaar gemaakt volgens de principes van gelijke behandeling, non-discriminatie en transparantie"* wordt geschrapt. Aldus PRISMA rusten de verplichting en verantwoordelijkheid voor de naleving van deze principes op de transmissiesysteembeheerders overeenkomstig de wet.

De organisatie door PRISMA van de veilingen overeenkomstig de concrete regels en allocatiemethoden voorzien in de NC CAM moet als resultaat hebben dat capaciteit op niet-discriminatoire wijze aan de Bevrachters wordt toegewezen op de interconnectiepunten.

Artikel 10 – Algemene regels en beginselen voor veilingen

33. Dit artikel beschrijft de algemene regels en beginselen van toepassing op de veilingen en werd op een paar plaatsen aangepast.

Tijdens het grensoverschrijdend overleg werd de opmerking gemaakt dat de Algemene Voorwaarden voor het gebruik van het PRISMA Capaciteitsplatform geen herhalingen (overnames of parafraseringen) horen in te houden van bepalingen van de NC CAM die van toepassing werd op 1 november 2015.

In de regel wordt het overnemen of parafraseren van bepalingen van een hogere regeling in andere documenten onaanvaardbaar geacht, voornamelijk omdat dit de indruk wekt dat de steller ervan bevoegd is om de hogere regeling uit te vaardigen of te wijzigen, hoewel hij dat niet is en omdat, als de hogere regeling wordt gewijzigd maar niet de bepaling waarin de inhoud ervan overgenomen is, tussen beide bepalingen een contradictie dreigt te ontstaan die de lezer zelf zal moeten oplossen door de hogere regeling te laten primeren boven de bepaling van lagere rang die daarmee strijdig is en die moet worden geacht stilzwijgend te zijn opgeheven.[8]

PRISMA stelt voor de Algemene Voorwaarden voor het gebruik van het PRISMA Capaciteitsplatform te herzien met het oog op het zo letterlijk mogelijk overnemen van de bepalingen van de NC CAM; het schrappen van de bepalingen met verwijzing naar de NC CAM wordt niet haalbaar geacht onder meer omdat een aantal bepalingen aanvullingen vergen. De aanpassingen van de Algemene Voorwaarden voor het gebruik van het PRISMA Capaciteitsplatform in dit kader zullen besproken worden tijdens het grensoverschrijdend overleg.

34. Met toepassing van artikel 10.1 zal de capaciteit die gecommercialiseerd zal worden, voordat de veiling start, tijdig gepubliceerd worden op www.prisma-capacity.eu.

Een bevrachter merkt op dat deze verplichting geldt met uitzondering van korte-termijn capaciteitsproducten en vraagt zich af of het beter zou zijn om daaraan toe te voegen "*overeenkomstig de NC CAM regels*".

PRISMA antwoordt dat de capaciteit die gecommercialiseerd zal worden eveneens voor korte-termijn capaciteitsproducten wordt bekend gemaakt voor het begin van de veiling. PRISMA licht toe dat de term "*tijdig*" verwijst naar de NC CAM, maar dat er werd beslist om een ruimere term te hanteren aangezien de veilingkalender in de NC CAM niet statisch is en zal veranderen.

Zoals vermeld wordt in paragraaf 33 van deze beslissing, zal de problematiek van herhalingen en parafraseringen van de NC CAM door PRISMA worden bekeken en de

[8] Zie bv. Raad van State, Beginselen van de wetgevingstechniek, 2008, §80.

wijzigingen van de Algemene Voorwaarden voor het gebruik van het PRISMA Capaciteitsplatform in dit verband zullen worden besproken tijdens het grensoverschrijdend overleg.

35. De hiernavolgende bepaling in artikel 10.2 wordt geschrapt: "*Onverminderd Art. 12 paragraaf 1 kunnen Bevrachters meerdere Capaciteitsbiedingen indienen per biedronde en voor verscheidene aangeboden capaciteiten*". Dit omdat deze bepaling niet thuishoort in het deel "Algemene regels en beginselen voor veilingen" gelet op het feit dat artikel 12.1 meteen een afwijkende bepaling bevat voor de uniforme-prijs-veilingen. De laatste zin van artikel 10.2 ("*Capaciteitsbiedingen dienen ingediend te worden in volledige kWh/h.*") wordt ondergebracht in artikel 10.3 en aangepast (cf. infra).

In plaats daarvan wordt in artikel 10.2 gesteld dat capaciteitsproducten op lange termijn (jaar, kwartaal en maand) worden geveild in een veilingproces met meerdere stadia overeenkomstig Art. 11 en dat capaciteitsproducten op korte termijn (voor de volgende dag, binnen de dag) worden geveild in een veilingproces met één stadium, overeenkomstig Art. 12.

Een dergelijke bepaling was tevoren reeds vervat in artikel 10.5 maar wordt dus thans verplaatst naar artikel 10.2 en bij die gelegenheid licht aangepast om ook rekening te houden met de binnen-de-dag-veilingen. Deze bepaling houdt een herhaling in van de artikelen 16.2 en artikel 16.3 van de NC CAM.

36. De laatste zin van artikel 10.2 ("*Capaciteitsbiedingen dienen ingediend te worden in volledige kWh/h.*") wordt ondergebracht in artikel 10.3. De bepalingen in artikel 10.3 en 10.4 worden voorts aangepast om te preciseren dat capaciteitsbiedingen niet alleen kunnen worden ingediend in eenheden van kWh per uur, maar ook in kWh per dag afhankelijk van de TSO TTC's, zijnde de algemene voorwaarden toegepast door een transmissiesysteembeheerder voor de capaciteitstoewijzing en het vervoer van gas overeenkomstig de Toepasselijke Regelgeving (cf. glossarium van definities).

Deze aanpassing gebeurt gelet op artikel 10 van de NC CAM dat onder meer bepaalt dat de aangeboden capaciteit moet worden uitgedrukt in kWh/h en kWh/d.

37. De laatste zin van oud artikel 10.3 ("*De maximale hoeveelheid van de Capaciteitsbiedingen voor één Bevrachter is beperkt binnen en door de overeenkomstige veiling van commercialiseerbare capaciteit*") wordt verplaatst naar artikel 12.1 in fine, en wordt zodoende geschrapt onder de titel "algemene regels en beginselen voor veilingen" en ondergebracht onder de titel "eenvormige-prijs-veiling".

38. In artikel 10.5 (oud artikel 10.4) worden een aantal kleine wijzigingen doorgevoerd in verband met de kredietwaardigheidstoets. Zo worden in de vierde zin de aanduidingen (i) en (ii) toegevoegd om duidelijk aan te geven dat de Platformgebruiker, in geval van een negatieve krediettoets, alsnog een nieuwe Capaciteitsbieding kan indienen volgens twee modaliteiten, nl. hetzij voor een kleinere hoeveelheid, hetzij na aanpassing van de kredietlimiet. Indien de krediettoets succesvol is, wordt de Capaciteitsbieding aanvaard en werd in de oude tekst bepaald dat het relevante krediet op het PRISMA Capaciteitsplatform overeenkomstig wordt verminderd. Voortaan wordt bepaald dat de Capaciteitsbieding in dat geval tegenover de kredietlimiet wordt gesteld ("*will be set off against the credit limit*"). Deze aanpassingen zijn redactioneel van aard.

39. Oud artikel 10.5 wordt geschrapt en ondergebracht in artikel 10.2 (cf. supra, paragraaf 35 van deze beslissing).

40. In artikel 10.7 tenslotte worden de woorden "*Na iedere beëindigde veiling*" vervangen door "*Na het einde van de veiling*". Dit is een loutere redactionele aanpassing.

Een bevrachter suggereert om in dit artikel "…via e-mail" toe te voegen. PRISMA heeft geantwoord dat de betekening van de succesvolle bieders gebeurt per e-mail en via de website van het platform. In de tweede zin van artikel 10.7 met betrekking tot de bekendmaking van de veilingresultaten aan de succesvolle bieders werden derhalve de woorden "*inclusief maar niet beperkt tot via e-mail*" toegevoegd.

Tijdens het grensoverschrijdend overleg werd nota genomen van het antwoord en de toelichting door PRISMA.

De derde zin van artikel 10.7 met betrekking tot het betekenen van het resultaat van de dag-voordien-veilingen waarin de bieder onsuccesvol deelnam, wordt uitgebreid tot de veilingen van alle korte-termijn capaciteitsproducten gelet op artikel 15.12 van de NC CAM (veilingen van binnen-de-dag-capaciteit).

Ingevolge een opmerking gemaakt tijdens het grensoverschrijdend overleg werden de woorden tussen haken "*indien gevraagd*" uit de versie van artikel 10.7 die ter raadpleging aan de markt werd voorgelegd, weggelaten aangezien deze niet verenigbaar lijken te zijn met artikel 15.12 van de NC CAM. Overeenkomstig artikel 15.12 worden de resultaten van de veiling (i.e. succesvol of niet) immers gelijktijdig bekend gemaakt voor alle afzonderlijke netwerkgebruikers, dit is zonder dat daarvoor een verzoek vanwege de Bevrachter nodig is.

Artikel 11 – Oplopende-klok-veilingen

41. In artikel 11.1 worden de woorden "*lange termijn capaciteitsproduct(en)*" tweemaal vervangen door "*capaciteitsproduct(en) op lange termijn*", maar éénmaal worden de woorden "*lange termijn*" voorafgaand aan de term "*capaciteitsproducten*" niet geschrapt. De CREG veronderstelt dat het hier gaat om een redactionele vergissing en vraagt de correctie ervan. De woorden tussen haken "jaarlijks, kwartaal en maandelijks" worden tweemaal vervangen door "jaar, kwartaal en maand". In artikel 11.9 wordt de term "gecommercialiseerd" vervangen door "geveild"; in artikel 11.10 "is" door "wordt".

42. In artikel 11.15 met betrekking tot de eerste biedronde met een kleine prijsstap, worden de woorden "*kunnen de Capaciteitsbiedingen één keer verhoogd worden*" vervangen door "*kunnen de Capaciteitsbiedingen worden aangepast*". De Capaciteitsbiedingen mogen echter deze ingediend in de biedronde voorafgaand aan de biedronde met de eerste onderverkoop niet overschrijden. Deze aanpassing sluit redactioneel mogelijk iets beter aan bij artikel 17.16 van de NC CAM, maar blijft een (niet-letterlijke) herhaling ervan. In de Nederlandse versie van de NC CAM gaat het bovendien bv. niet om "*oplopende-kok-veilingen*" maar om "*veilingen bij opbod*". De CREG verwijst naar wat zij heeft uiteengezet in paragraaf 33 van deze beslissing. Bovendien vraagt de CREG om bij de eerstvolgende vervanging van Appendix 1 bij bijlage B van het Toegangsreglement voor Aardgasvervoer, als gevolg van een nieuwe versie van de Algemene Voorwaarden voor het gebruik van het PRISMA Capaciteitsplatform toegepast door PRISMA, de Nederlandse terminologie ervan, ook al heeft Appendix 1 slechts een informatieve waarde, zoveel mogelijk af te stemmen op de Nederlandse versie van de NC CAM.

<u>Artikel 12 – Eenvormige-prijs-veiling</u>

43. In artikel 12.1, eerste zin, worden de woorden "*en binnen de dag*" toegevoegd zodat de eerste zin als volgt luidt: "*Het eenvormige prijsalgoritme is van toepassing op capaciteitsproducten op korte termijn (volgende dag en binnen de dag)*".

Deze uitbreiding van de bepalingen met betrekking tot het eenvormige prijsalgoritme tot binnen-de-dag capaciteitsproducten wordt doorgevoerd gelet op artikel 16.3 van de NC CAM.

44. In artikel 12.1 wordt verder de bepaling toegevoegd die eerder in artikel 10.3 was opgenomen. De CREG verwijst naar wat daarover vermeld wordt in paragraaf 37 van deze beslissing.

45. In artikel 12.4 worden de woorden "*Een Bieding wordt enkel toegewezen*" vervangen door de woorden "*Een Bieding zal enkel worden toegewezen*" en in artikel 12.9

worden de woorden “een eerste stap” en “een tweede stap” vervangen door “de eerste stap” en “de tweede stap”. Dit om letterlijk aan te sluiten bij de Engelse versie van de Algemene Voorwaarden voor het gebruik van het PRISMA Capaciteitsplatform, toegepast door PRISMA.

Artikel 13 – Automatische bieding

46. In artikel 13 worden de onderstreepte woorden toegevoegd: “*In de oplopende-klok-veilingen en ook in de eenvormige-prijs-veilingen kunnen Bevrachters een functionaliteit gebruiken die hen in staat stelt om automatisch Biedingen in te dienen voordat de veiling begint en tijdens de veiling. Biedingen ingediend via deze functionaliteit worden behandeld alsof zij manueel werden ingediend door een Bevrachter*”.

Deze aanpassing wordt doorgevoerd gelet op artikel 15.10 van de NC CAM dat bepaalt dat de transmissiesysteembeheerders het netwerkgebruikers die bieden tijdens de day-ahead-veilingen mogelijk moeten maken om geldige, maar niet-toegewezen biedingen automatisch in te brengen in de volgende within-day-veiling en gelet op artikel 17.6 van de NC CAM dat bepaalt dat de transmissiesysteembeheerders netwerkgebruikers de optie bieden om automatisch biedingen uit te brengen voor elke prijsstap (en dus tijdens de veiling).

47. Een bevrachter suggereert om in dit artikel de precisering *“…(zogenaamde comfortbiedingen) …*” toe te voegen. PRISMA is van oordeel dat deze opmerking correct is maar geen bijkomend voordeel biedt. Na bespreking van argumenten pro en contra een dergelijke toevoeging, werd tijdens het grensoverschrijdend overleg geen nood gevoeld aan een dergelijke wijziging.

Artikel 15 – Weergave van Alternatieve Munteenheid

48. Oud artikel 19 met betrekking tot de Alternatieve Munteenheid wordt thans ondergebracht in artikel 15. Daardoor wordt dit artikel ondergebracht in deel B van de Algemene Voorwaarden voor het gebruik van het PRISMA Capaciteitsplatform, getiteld “Specifieke bepalingen betreffende de boeking van primaire capaciteit”.

Deze verplaatsing wordt door PRISMA doorgevoerd omdat dit artikel betrekking heeft op aanvragen tot het bekomen van primaire capaciteit ingediend in de Basismunteenheid (gn. “Biedingen”, cf. glossarium van definities), waarvan de TSO kan toelaten dat deze ook in een alternatieve munteenheid worden weergegeven.

49. Een aantal wijzigingen werden bovendien doorgevoerd in dit artikel, zonder inhoudelijke impact.

- In artikel 19.1 (nu: artikel 15.1) dat bepaalde dat een TSO kan toelaten dat Biedingen die werden ingediend in de Basismunteenheid, ook in een Alternatieve Munteenheid worden weergegeven, worden de woorden "*ook in het geval van gebundelde veilingen*" weggelaten.
- In artikel 19.2 (nu: artikel 15.2) wordt de bestaande tekst opgesplitst in vier punten in plaats van drie punten;
- Ten opzichte van artikel 19.4 (nu: artikel 15.4) wordt de zin *"De Referentiewisselkoers die door PRISMA wordt gepubliceerd bij de start van de veiling, is daarop van toepassing en zal onveranderd blijven gedurende de hele veiling inclusief alle veilingvensters"* vervangen door *"De Referentiewisselkoers die door PRISMA wordt gepubliceerd bij de start van de veiling, is daarop van toepassing en zal onveranderd blijven"*.

IV.1.3 C. Specifieke bepalingen betreffende de secundaire markt

50. Deel C betreft de bepalingen met betrekking tot de secundaire-markt-functionaliteiten die op het PRISMA-platform worden aangeboden sedert 1 januari 2014.

Artikel 16 (oud artikel 15) – Secundairemarktfunctionaliteit

51. Om capaciteit onderling te kunnen verhandelen, dienen de betrokken Bevrachters succesvol te zijn geregistreerd bij de betrokken TSO's voor het gebruik van de secundairemarktfunctionaliteit (artikel 16.2 – oud artikel 15.2). De bepaling vervat in oud artikel 15.3, nl. dat de Bevrachters daartoe de informatie bedoeld in artikelen 5 en 6 aan PRISMA dienen te bezorgen, wordt geschrapt.

Deze bepaling wordt door PRISMA klaarblijkelijk als overbodig beschouwd gelet op artikel 16.2 dat bepaalt dat de Bevrachters die PRISMA-secundair (i.e. de secundairemarktfunctionaliteit) wensen te gebruiken daartoe moeten geregistreerd zijn bij de betrokken TSO's. De procedure voor registratie op het PRISMA Capaciteitsplatform is voorzien in artikel 5.

52. Oud artikel 15.4 ("*Indien vereist door de Toepasselijke Regelgeving zal de prijs voor transacties van capaciteitsrechten (volledige overdracht of overdracht van gebruik) – anoniem- worden gepubliceerd overeenkomstig Deel C*"), wordt geschrapt. Aangezien deze bepaling slechts voor een beperkt aantal TSO's van toepassing is, nl. Gas Connect Austria GmbH en Trans Austria Gasleitung GmbH, werd deze bepaling opgenomen in de ATT's, nl. de TSO-specifieke bijkomende voorwaarden, toegevoegd aan de Algemene Voorwaarden

voor het gebruik van het PRISMA Capaciteitsplatform, die TSO-specifieke vereisten weerspiegelen (cf. glossarium van definities).

De CREG merkt op dat met toepassing van artikel 20, §3, van de gedragscode de beheerders de prijzen moeten publiceren van de via het SMP (lees: secundaire marktplatform) verhandelde vervoersdiensten. De achterliggende idee voor een dergelijke publicatieplicht was en is nog steeds om *hoarding* van capaciteit tegen te gaan door capaciteit tegen dermate hoge prijzen aan te bieden op de secundaire markt dat er geen kopers opdagen en capaciteit onnodig (lang) kan worden bijgehouden. Daarbij mogen de beheerders echter de vertrouwelijkheid van de commercieel gevoelige informatie niet schenden (artikel 8/5*bis* van de gaswet).

In dit kader wordt in punt 3.1.4 van de bijlage E, Congestiebeheer, van het Toegangsreglement voor Aardgasvervoer van Fluxys Belgium bepaald dat Fluxys Belgium minstens wekelijks en op een geaggregeerd niveau het totale volume en de gemiddelde prijs van de Vervoersdiensten die op de Secundaire Markt worden verhandeld (d.w.z. zowel transacties via het Secundaire Marktplatform als “over-the-counter” overdrachten als bedoeld in Bijlage B) publiceert. In voetnoot wordt bepaald dat deze regel geldt tenzij de vertrouwelijkheid van de informatie op het geaggregeerde niveau niet kan worden gegarandeerd.

De publicatie door PRISMA van deze gegevens wordt niet vereist door de hierboven aangehaalde reglementering.

<u>Artikel 18 (oud artikel 17) – Beschikbare handelsprocedures</u>

53. PRISMA ondersteunt drie procedures voor de verhandeling van capaciteit tussen Bevrachters:

(i) OTC handel waarbij de Bevrachters bilateraal verhandelen en nadien het resultaat van hun overeenkomst meedelen aan de betrokken TSO’s;
(ii) CFO waarbij een Bevrachter een voorstel tot verhandeling plaatst en vrij kan kiezen uit de tegenvoorstellen van de andere Bevrachters;
(iii) FCFS waarbij een Bevrachter een voorstel tot verhandeling plaatst en de tegenvoorstellen van de Bevrachters in chronologische volgorde worden aanvaard.

54. Wat betreft CFO worden de woorden "*waaruit de voorstellende Bevrachter zijn keuze mag maken*" vervangen door de termen "*waaruit de voorstellende Bevrachter zijn Antwoord mag kiezen*" (artikel 18, ii.).

Deze aanpassing gebeurt om maximaal gebruik te maken van de in het glossarium van definities gedefinieerde termen. De gedefinieerde term in het glossarium van definities is echter niet "*Antwoord*" maar "*Handelsantwoord*". De CREG gaat ervan uit dat dit een redactionele vergissing is (de term "Antwoord" wordt immers niet gedefinieerd) en deze derhalve moet worden rechtgezet.

55. De bestaande bepalingen in verband met de voorwaarden voor het intrekken van een Handelsvoorstel of een Handelsantwoord worden aangepast (artikel 18, tweede lid) teneinde in dit kader een onderscheid te maken tussen CFO procedures en FCFS procedures en zodoende rekening te houden met de eigen karakteristieken van deze procedures. De nieuwe bepaling luidt bijgevolg als volgt:

> "*Bij CFO-procedures mag een Bevrachter zijn Handelsvoorstel of Handelsantwoord enkel intrekken voordat de eerste overeenstemmende reactie van de tegenpartij (Handelsantwoord of aanvaarding van het Handelsantwoord door de Bevrachter die het Handelsvoorstel lanceert) werd ontvangen door PRISMA of op een vroegere datum vastgelegd door PRISMA. Bij FCFS-procedures mag een Bevrachter zijn Handelsvoorstel enkel intrekken voordat het eerste overeenstemmende Handelsantwoord werd ontvangen door PRISMA of op een vroegere datum vastgelegd door PRISMA. PRISMA mag die vroegere data vastleggen naar redelijk goeddunken en zal Bevrachters regelmatig via het PRISMA Capaciteitsplatform op de hoogte brengen van zulke vastgelegde data*".

IV.1.4 D. Andere bepalingen

<u>Artikel 19 (oud) – Weergave van Alternatieve Munteenheid</u>

56. Dit artikel wordt verplaatst naar deel B van de Algemene Voorwaarden voor het gebruik van het PRISMA Capaciteitsplatform (artikel 15). De CREG verwijst naar wat wordt vermeld onder artikel 15.

<u>Artikel 20 – Gedrag op het PRISMA Capaciteitsplatform</u>

57. De woorden "*De Bevrachter*" worden louter vanuit redactioneel oogpunt vervangen door de woorden "*Een Bevrachter*" teneinde nauwer aan te sluiten bij de Engelse versie van

de Algemene Voorwaarden voor het gebruik van het PRISMA Capaciteitsplatform die PRISMA hanteert ("*A Shipper*").

Artikel 21 – Beschikbaarheid van het PRISMA Capaciteitsplatform

58. Artikel 21 onderging de volgende wijzigingen.

59. In de titel worden de woorden "*de functionaliteit van en de toegang tot*" toegevoegd tussen de woorden "*Beschikbaarheid van" en "het PRISMA Capaciteitsplatform*".

60. In artikel 21.1 worden de volgende bepalingen toegevoegd: "*PRISMA zal de professionele zorg van een redelijke en voorzichtige operator aan de dag leggen om toegang te bieden tot het PRISMA Capaciteitsplatform en om het platform beschikbaar te maken overeenkomstig de toepasselijke industriële standaard. Overeenkomstig de staat van de technologie is het niet mogelijk het probleemvrij functioneren van dataverwerkende toestellen en combinaties van toestellen onder alle mogelijke toepassingsomstandigheden te garanderen en fouten in de gegevensverwerkende programma's uit te sluiten*".

61. In de daaropvolgende (reeds bestaande) bepalingen wordt het woord "*technologisch*" voor "*uptime*" geschrapt en worden de woorden "*dienstverlening op*" (2x) vervangen door "*de beschikbaarheid en/of functionaliteit van*" resp. "*de beschikbaarheid en/of functionaliteit van het PRISMA Capaciteitsplatform*". Deze aanpassingen door PRISMA zijn redactioneel van aard en beogen wellicht een pertinenter woordgebruik.

62. De voorlaatste zin van artikel 21.1 wordt ondergebracht in artikel 21.2 en geherformuleerd (uitgebreid) als volgt (zie nadruk): *"PRISMA zal de betrokken Bevrachters op aangepaste wijze informeren in verband met beperkingen van de beschikbaarheid en/of de functionaliteit van het PRISMA Capaciteitsplatform overeenkomstig paragraaf 1. In geval van beperkingen door geplande technische maatregelen, zal PRISMA voor elk gasjaar de noodzakelijke onderhoudsperiodes aankondigen tegen 30 september elk jaar op de website www.prisma-capacity.eu. In geval van beperkingen door ongeplande maatregelen zal PRISMA inspanningen leveren binnen de limieten die economisch gerechtvaardigd zijn om snel de beschikbaarheid van het PRISMA Capaciteitsplatform te herstellen*".

PRISMA zal derhalve voor elk gasjaar tegen dezelfde datum de noodzakelijke onderhoudsperiodes publiceren op haar website.

63. De laatste zin van artikel 21.1 ("*De bepalingen van Artikel 26 blijven onverminderd van toepassing*") wordt geschrapt. Deze bepaling is immers reeds vervat in artikel 21.3 (oud artikel 21.2).

64. In artikel 21.4 (oud artikel 21.3) wordt de term "*services*" vervangen door "*beschikbaarheid en/of functionaliteit van het PRISMA Capaciteitsplatform*". Deze bepaling houdt in dat lopende procedures op het moment van beperking van de beschikbaarheid en/of functionaliteit van het PRISMA Capaciteitsplatform kunnen worden onderbroken, om te worden voortgezet op een later moment. De zin "*Veilingen voor de volgende dag en Handelsvoorstellen die aflopen voor het PRISMA Capaciteitsplatform weer beschikbaar is, worden niet meer voortgezet*", die beperkt was tot dag-voordien-capaciteitsproducten, wordt – in het bijzonder om rekening te houden met het aanbod van binnen-de-dag-capaciteitsproducten – geherformuleerd als volgt: "*Dat geldt niet voor (i) betrokken veilingen voor capaciteitsproducten op korte termijn en (ii) Handelsvoorstellen en veilingen die aflopen voor het PRISMA Capaciteitsplatform weer beschikbaar is. Die procedures worden geannuleerd*". Wat betreft de informatieverstrekking aan de Bevrachters in geval van de voortzetting van een procedure, wordt nog steeds bepaald dat zij hiervan tijdig op de hoogte worden gebracht, maar er wordt niet langer bepaald dat dit per e-mail zal gebeuren.

Een bevrachter stelt de vraag wat het alternatief is wanneer een bevrachter capaciteit dient te boeken wanneer het platform onbeschikbaar is. Met toepassing van artikel 21.3 is het met name zo dat de functionaliteiten van het PRISMA Capaciteitsplatform niet gebruikt kunnen worden voor de duurtijd van zo'n onbeschikbaarheid van het PRISMA Capaciteitsplatform of de geconnecteerde systemen van de TSO's. PRISMA stelt dat meerdere TSO's in dat geval noodoplossingen (*fall back* oplossingen) aanbieden. PRISMA stelt ook dat dit een algemene opmerking is die geen betrekking heeft op PRISMA en dat TSO's de Bevrachters informeren indien zij een noodoplossing hebben geïmplementeerd.

Dit is een belangrijk aandachtspunt, waarbij wordt bekeken of de risico's voor het uitvallen van het systeem om technische redenen verder kunnen worden beperkt en oplossingen door PRISMA kunnen worden verstrekt die overeenstemmen met de NC CAM. Tijdens het grensoverschrijdend overleg werd het belang benadrukt van de continuïteit van diensten door PRISMA alsook transparantie over eventuele niet-geplande onderbrekingen en een plan B voor de Bevrachters.

65. Een artikel 21.5 wordt toegevoegd, luidende als volgt: "*PRISMA heeft geen invloed op het naar behoren functioneren van telecommunicatiediensten die de Bevrachter nodig heeft om toegang te krijgen tot het platform. Daarom is elke aansprakelijkheid en/of garantie van PRISMA bij deze uitgesloten*".

<u>Artikel 22 – Contractduur, opzeg door de Bevrachter</u>

66. In artikel 22.4 wordt de term "*Toegangssleutels*" vervangen door "*hardware tokens*" gelet op het feit dat de in artikel 22.4 vervatte verplichtingen inzake fysieke teruggave slechts van toepassing kunnen zijn op hardware tokens, niet op software-oplossingen (cf. onder artikel 6.5).

In de zinsnede "*zonder onnodig verwijl, maar in elk geval binnen de veertien (14) kalenderdagen*" wordt op het einde toegevoegd "*na de opzeg*" om de start van de termijn te verduidelijken.

Deze wijzigingen zijn bedoeld om de duidelijkheid en coherentie van de Algemene Voorwaarden voor het gebruik van het PRISMA Capaciteitsplatform te verhogen.

Artikel 24 – Deactivering van Platformgebruikers door PRISMA

67. In artikel 24.1 worden een aantal wijzigingen doorgevoerd:

- Een vierde geval wordt voorzien waarin PRISMA een Platformgebruiker kan deactiveren, nl. wanneer hij het goede functioneren van het PRISMA Capaciteitsplatform in het gedrang brengt. De vier gevallen worden bovendien genummerd.

  Eerder kon deze situatie leiden tot de onmiddellijke deactivering van de Bevrachter en dus van al zijn Platformgebruikers (oud artikel 25.1). Deze bepaling is in het voordeel van de Bevrachter aangezien het gedrag van één Platformgebruiker derhalve niet meteen gevolgen hoeft te hebben voor de Bevrachter.

- De zin "PRISMA zal hiervoor rekening houden met de belangen van de desbetreffende Platformgebruiker, de betrokken Bevrachter en ook alle andere Bevrachters" wordt verduidelijkt en aangevuld als volgt (zie nadruk): "*Vóór de deactivering zal PRISMA rekening houden met de belangen van de desbetreffende Platformgebruiker, de betrokken Bevrachter en ook alle andere Bevrachters en de betrokken TSO's*". Een betere formulering zou zijn: "vooraleer tot deactivering over de gaan". De bedoeling is echter duidelijk, nl. dat PRISMA niet zal overgaan tot deactivering van de Bevrachter zonder belangenafweging.

- Een nieuwe bepaling (artikel 24.2) wordt toegevoegd, die luidt als volgt: "*Ernstige inbreuken geven PRISMA het recht de respectieve Platformgebruiker onmiddellijk te deactiveren. Ernstige inbreuken zijn onder meer het aanvallen van het Platform of het manipuleren van een veiling overeenkomstig Artikel 20*

paragraaf 1 en/of Artikel 20 paragraaf 2, of het uitvoeren van om het even welke transactie in Financiële Instrumenten overeenkomstig Artikel 3 paragraaf 4".

Ook hier gaat het om situaties die eerder konden leiden tot de onmiddellijke deactivering van de Bevrachter en dus van al zijn Platformgebruikers (oud artikel 25.1).

- In verband met de informatie die PRISMA in geval van deactivering van een Platformgebruiker dient te verstrekken, wordt de volgende bepaling toegevoegd (in artikel 24.3): "*In geval van een ernstige inbreuk overeenkomstig paragraaf 2 wordt de deactivering gemeld aan de Bevrachter van de gedeactiveerde Platformgebruiker via een aangetekende brief met ontvangstbewijs en per fax en zal onmiddellijk van toepassing zijn. De berichtgeving zal de reden voor de deactivering vermelden. De betrokken TSO's zullen een kopie van de berichtgeving ontvangen. In alle andere gevallen zal de deactivering verlopen volgens de procedure overeenkomstig Artikel 25 paragraaf 3 tot 5.*"

Verder wordt in artikel 24.4 (oud artikel 24.2) de bepaling "*PRISMA zal een Platformgebruiker terug heractiveren als de Bevrachter het bewijs levert van het vastleggen van interne procedures om de nakoming van deze Platformgebruiker met het Gebruikscontract te verzekeren*" vervangen door "*PRISMA zal een nieuwe registratie van een gedeactiveerd Platformgebruiker aanvaarden als de Bevrachter het bewijs levert van het vastleggen van interne procedures om de nakoming van deze Platformgebruiker met het Gebruikscontract te verzekeren*".

Op die manier wordt door PRISMA verduidelijkt dat deze reactivering gebeurt door het aanvaarden door PRISMA van een nieuwe registratie conform artikel 5.

Artikel 25 - Deactivering van een Bevrachter door PRISMA

68. In artikel 25 wordt een nieuw lid 1 toegevoegd onder de nieuwe titel "*Algemeen*" op vraag van nationale regulatoren tijdens het grensoverschrijdend overleg. Dit nieuwe eerste lid luidt als volgt: "*Elke beslissing om een Bevrachter te deactiveren van marktfunctionaliteiten op het PRISMA Capaciteitsplatform (primair en/of secundair) zal worden genomen na afstemming met de betrokken TSO('s) overeenkomstig paragraaf 2 en 3. Elke deactivering van een Bevrachter zal automatisch leiden tot de deactivering van alle respectieve Platformgebruikers van die Bevrachter*".

De nationale regulatoren achtten het belangrijk dat wordt aangegeven dat PRISMA bij het ontzeggen van toegang aan een Bevrachter tot het platform en zodoende tot

vervoerscapaciteit op de interconnectiepunten, handelt in overleg en instemming met de betrokken TSO's. Het zijn uiteindelijk de transmissiesysteembeheerders die gehouden zijn tot de verplichtingen inzake het verstrekken tot een niet-discriminatoire en transparantie toegang tot het net overeenkomstig de wet.

69. Met toepassing van artikel 25.1 (oud) was PRISMA slechts in drie gevallen gerechtigd de Bevrachter en zijn Platformgebruikers onmiddellijk te deactiveren (= schorsen) voor de desbetreffende TSO's, nl. 1) in geval van deactivering of intrekking van de goedkeuring van de betrokken TSO's die de Bevrachter reeds hadden goedgekeurd, 2) in dringende gevallen, wanneer de Bevrachter het goed functioneren van het PRISMA Capaciteitsplatform in gevaar brengt of in geval van gelijk welk gedrag dat aanzien kan worden als een aanval op het PRISMA Capaciteitsplatform of de manipulatie van een veiling en 3) in geval van een schending door de Bevrachter van artikel 3.4.

Thans wordt in artikel 25.2 voorzien dat PRISMA nog slechts in één geval kan overgaan tot een dergelijke onmiddellijke deactivering van de Bevrachter, nl. in geval van intrekking van de goedkeuring van alle betrokken TSO's die de betrokken Bevrachter hadden goedgekeurd overeenkomstig artikel 6. In de twee andere gevallen kan PRISMA nog slechts overgaan tot deactivering van de Platformgebruiker (cf. onder artikel 24). In de titel van artikel 25.2 worden de woorden "*in beperkte situaties*" geschrapt omdat uit de tekst van artikel 25.2 blijkt dat het om één welomschreven geval gaat.

70. Onder de titel "*Deactivering van een Bevrachter in andere situaties*" werden de volgende wijzigingen doorgevoerd.

Deze titel bevat de procedure tot deactivering van een Bevrachter die PRISMA dient na te leven in geval van niet-naleving van het Gebruikscontract door de Bevrachter of een Platformgebruiker.

Oud artikel 25.2 ("*PRISMA mag een Bevrachter en de respectievelijke Platformgebruikers ook deactiveren in het volgende geval:*") word geschrapt. Klaarblijkelijk omdat deze bepaling overbodig is gelet op de gewijzigde daaropvolgende bepalingen.

In artikel 25.3 worden de woorden "*aan het eind van een deactiveringsprocedure zoals beschreven in deze paragraaf, zonder afbreuk te doen aan een onmiddellijke deactivering in overeenstemming met de bepalingen van paragraaf 2 van het huidige artikel*" verplaatst in de zin en worden de woorden "*wanneer een Bevrachter of zijn respectievelijke Platformgebruikers niet voldoen aan één of meerdere bepalingen van het Gebruikscontract*" geschrapt onder (i) en zijn thans terug te vinden in het begin van de zin.

In artikel 25.3 (i) wordt toegevoegd dat "*de betrokken TSO's een kopie ontvangen van de mededeling*".

Deze aanpassingen betreffen geen aanpassingen ten gronde aan de waarborgen ter bescherming van de Bevrachters, waaronder het recht om gehoord te worden binnen een redelijke termijn, het recht om de situatie recht te zetten binnen een redelijke termijn teneinde de schorsing te vermijden, de plicht voor PRISMA om een eventuele schorsing te motiveren en de mededeling van beslissingen aan de betrokken nationale regulator, doch voornamelijk redactionele aanpassingen.

Onder de titel "Gevolgen van deactivering van de Bevrachter" wordt de zin "*In geval van en voor zover er sprake is van deactivering, volgens paragraaf 1 en 2, kunnen de Bevrachter en zijn Platformgebruikers niet langer capaciteit onderschrijven of verhandelen via het PRISMA Capaciteitsplatform totdat PRISMA bepaalt dat de voorwaarden om capaciteiten te onderschrijven terug voldaan zijn en/of dat het aannemelijk is dat de Bevrachter terug zal voldoen aan het Gebruikscontract*" vervangen als volgt: "*In geval van en voor zover er sprake is van deactivering, volgens paragraaf 2 en 3, kunnen de Bevrachter en zijn Platformgebruikers niet langer (i) capaciteit onderschrijven en verhandelen of (ii) capaciteit onderschrijven via het PRISMA Capaciteitsplatform totdat PRISMA bepaalt dat de voorwaarden om capaciteiten te onderschrijven (en verhandelen) terug voldaan zijn en/of dat het aannemelijk is dat de Bevrachter terug zal voldoen aan het Gebruikscontract*" (eigen nadruk). Dit om, ingevolge opmerkingen gemaakt tijdens het grensoverschrijdend overleg, rekening te houden met onder meer de aard en ernst van de inbreuk die al dan niet een gehele of gedeeltelijke deactivering (primair platform en/of secundair platform) rechtvaardigen.

Artikel 26 – Beëindiging van het Gebruikscontract door PRISMA

71. In artikel 26.1 wordt de zin "*Boekingen of transacties van capaciteit die hebben plaatsgevonden voor het stopzetten van de diensten blijven onaangeroerd door de stopzetting van de operaties*" (eigen nadruk) vervangen door de zin "*Boekingen of transacties van capaciteit die hebben plaatsgevonden voor het stopzetten van de werking van het PRISMA Capaciteitsplatform blijven onaangeroerd door de stopzetting van de operaties*" (eigen nadruk). Ook de laatste zin van artikel 26.1 "*PRISMA streeft ernaar om Bevrachters tijdig te verwittigen van het exacte tijdstip waarom de diensten van het PRISMA Capaciteitsplatform worden stopgezet*" (eigen nadruk) wordt vervangen door "*PRISMA streeft ernaar om Bevrachters tijdig te verwittigen van het exacte tijdstip waarop de werking van het PRISMA Capaciteitsplatform worden stopgezet*" (eigen nadruk).

De bewoordingen worden afgestemd op de bewoordingen van de eerste zin van artikel 26.1 waarin gesteld wordt dat PRISMA zich het recht voorbehoudt om de '*werking*' van het PRISMA Capaciteitsplatform op ieder moment stop te zetten.

Artikel 27 – Aansprakelijkheid en garanties

72. De in artikel 27 aangebrachte wijzigingen betreffen een aantal hoofdzakelijk redactionele aanpassingen:

- In punt 1 wordt de eerste zin ("*PRISMA stelt het PRISMA Capaciteitsplatform beschikbaar om de capaciteiten van de TSOs voor onderschrijving aan te bieden*") geherformuleerd om inzake de finaliteit van het platform te verwijzen naar andere artikelen van de Algemene Voorwaarden voor het gebruik van het PRISMA Capaciteitsplatform waar dit aan bod komt. De nieuwe zin luidt als volgt: "*PRISMA stelt het PRISMA Capaciteitsplatform beschikbaar zoals beschreven in deze Algemene Voorwaarden, meer bepaald in Artikelen 3 en 21*". Artikel 3.1 en 3.2 definiëren de taken van PRISMA; artikel 21 bevat meer precieze bepalingen in verband met de beschikbaarheid van, de functionaliteit van en de toegang tot het PRISMA Capaciteitsplatform.
- Nog in punt 1 worden de woorden "*capaciteitscontracten tussen TSOs en Bevrachters*" vervangen door de woorden "*contracten tussen TSO's en Bevrachters of tussen Bevrachters*" om te preciseren dat PRISMA niet alleen geen verantwoordelijkheid of garantie opneemt inzake de capaciteitscontracten tussen TSO's en Bevrachters (primaire markt) maar dit ook niet doet inzake de contracten tussen Bevrachters onderling (secundaire markt). Met toepassing van artikel 3.2 wordt PRISMA zelf geen partij bij de afgesloten capaciteitscontracten of de overdracht van afgesloten capaciteitscontracten en is zij ook niet verantwoordelijk voor het aanbod en de vormgeving (modaliteiten) van de eraan verbonden capaciteitsproducten. Een capaciteitscontract wordt gesloten tussen een TSO en een Bevrachter; een contract voor de overdracht van een capaciteitscontract wordt gesloten tussen Bevrachters onderling.
- In artikel 27.4 worden de woorden "*kardinale contractuele verplichtingen*" vervangen door de term "*kardinale verplichtingen*" gelet op de uitdrukking eerder in de zin, nl. "*contractuele verplichtingen waarvan het niet nakomen het doel van de overeenkomst in gevaar brengt (kardinale verplichtingen)*".
- In artikel 27.6 en artikel 27.7 worden nog een paar kleine wijzigingen doorgevoerd om de tekst nauwer te laten aansluiten bij de versie in het Engels,

die PRISMA hanteert (nl. "*wat hij*" in plaats van "*en dit*" in artikel 27.6; "*hem*" wordt vervangen door "*haar*" en "*gebeurtenis of schade" door "schadegebeurtenis*" in artikel 27.7)

Artikel 28 – Overmacht

73. In artikel 28.2 en artikel 28.3 worden de woorden "*zijn (…) verplichtingen*" vervangen door "*haar (…) verplichtingen*". In artikel 28.4 worden de woorden "*zijn contract*" duidelijkheidshalve vervangen door "*het Gebruikscontract*".

Artikel 29 – Gebruik van gegevens

74. Artikel 29.3 dat bepaalde dat PRISMA zonder voorafgaande Schriftelijke toestemming van de Bevrachters enkel het recht heeft om gegevens te verzamelen, op te slaan, te gebruiken, te verwerken en te publiceren die worden gegenereerd door de TSO's en/of de Bevrachters en hun Platformgebruikers via het PRISMA Capaciteitsplatform op voorwaarde dat ze geaggregeerd en anoniem zijn, wordt door PRISMA geschrapt, aangezien de inhoud ervan wordt opgenomen in artikel 29.1 en 30.3:

- In artikel 29.1 wordt de mogelijkheid voor PRISMA om gegevens van Bevrachters en hun Platformgebruikers te verzamelen, te bewaren, te gebruiken en te verwerken immers uitgebreid tot gegevens gegenereerd door de TSO's en/of de Bevrachters en hun Platformgebruikers via het PRISMA Capaciteitsplatform. PRISMA mag dit voortaan bovendien niet alleen doen voor de uitvoering van het Gebruikscontract of ("*en*" wordt hier vervangen door "*of*") de Capaciteitscontracten die via het PRISMA Capaciteitsplatform worden afgesloten, maar ook om de Toepasselijke Regelgeving (cf. glossarium van definities) na te leven.
- In artikel 30.3.d) wordt het recht voor PRISMA voorzien om zonder voorafgaand schriftelijk akkoord van de Bevrachter gegevens te publiceren, wanneer die geaggregeerd en anoniem zijn.

75. De verplichting voorzien voor PRISMA in artikel 29.1 om de verzamelde informatie te delen met de betrokken TSO wordt uitgebreid tot bevoegde autoriteiten (overeenkomstig de Toepasselijke Regelgeving).

Deze bepaling komt erop neer dat PRISMA de verzamelde informatie zal delen met bevoegde autoriteiten indien wetgeving daarin voorziet.

76. Artikel 29.5 ("*PRISMA kan de naam en het adres van de bieders, evenals informatie over het aanbod bekendmaken aan de Aanbiedende of de Vragende Bevrachter nadat de periode van uitnodiging voorbij is. De bekendmaking van de bovengenoemde informatie is alleen bedoeld om de Aanbiedende en de Vragende Bevrachter in staat te stellen om elkaar te contacteren.*") wordt door PRISMA geschrapt.

Artikel 30 – Vertrouwelijkheid

77. In artikel 30.3 wordt de lijst van gevallen waarin de partijen betrokken bij het Gebruikscontract het recht hebben om Vertrouwelijke Informatie, ontvangen van de andere contractspartij, bekend te maken zonder zijn voorafgaande schriftelijke toelating, aangevuld met de volgende situatie: "*en/of indien de respectieve gegevens geaggregeerd en anoniem zijn*".

Artikel 32 - Rechtsgebied en Toepasselijk Recht

78. Een punt 3 wordt aan artikel 32 toegevoegd waarin wordt bepaald dat de zetel van PRISMA in Leipzig, Duitsland is. In geval van zetelverplaatsing zullen bijgevolg ook de Algemene Voorwaarden voor het gebruik van het PRISMA Capaciteitsplatform moeten worden gewijzigd.

IV.1.5 Glossarium van de Algemene Voorwaarden voor het gebruik van het PRISMA Capaciteitsplatform

79. De hiernavolgende definities worden gewijzigd:

- de term "*Financieel Instrument*": "*Een instrument in de betekenis van sectie C van Bijlage 1, waarnaar wordt verwezen in art 4.1 (15) van Richtlijn 2014/65/EC van het Europees Parlement en van de Raad van 15 mei 2014 betreffende markten voor financiële instrumenten (MiFID II), zoals geïmplementeerd door om het even welke nationale wet (ongeacht de vorm: grondwet, richtlijn, verordening, wet, reglement, wettelijk instrument of beslissing) en om het even welke Europese of nationale wet die er een aanvulling of wijziging van is*";

  De doorgevoerde wijzigingen strekken ertoe de verwijzing naar MiFID I te vervangen door MiFID II, wat bedoeld is om rekening te houden met de meest recente wetgeving.

- de term "*Capaciteitsbieding*": deze definitie wordt aangevuld met een tweede mogelijke unit waarin Biedingen kunnen worden aangeboden op PRISMA

primary, nl. kWh (GCV 25°C) per dag volgens de respectieve TSO TTC's (dit zijn de algemene voorwaarden van de TSO's).

- In de definitie van de begrippen "*CFO*", "*OTC*", "*FCFS*" en "*Referentiewisselkoers*" worden de interne verwijzingen naar artikelen van de Algemene Voorwaarden voor het gebruik van het PRISMA Capaciteitsplatform geüpdated.

80. Ingevolge het nazicht bedoeld in de paragrafen 20 tot 79, stelt de CREG vast dat de Nederlandse versie van de Algemene Voorwaarden voor het gebruik van het PRISMA Capaciteitsplatform (die een informatieve waarde heeft) de wijzigingen doorgevoerd door PRISMA in de Algemene Voorwaarden voor het gebruik van het PRISMA Capaciteitsplatform in het Engels per 1 oktober 2015 voldoende weergeven. Een aantal redactionele zaken worden weliswaar best gecorrigeerd.

IV.2 Inwerkingtreding van de nieuwe versie van Appendix 1 bij bijlage B van het Toegangsreglement voor Aardgasvervoer

81. Wat betreft de opname van de nieuwe versie van Appendix 1 van bijlage B van het Toegangsreglement voor Aardgasvervoer lijkt het redelijk, rekening houdend met het feit dat de marktpartijen op de hoogte zijn van de wijzigingen doorgevoerd in de Algemene Voorwaarden voor het gebruik van het PRISMA Capaciteitsplatform (in het bijzonder gelet op de gedane marktconsultatie) en PRISMA deze reeds toepast sinds 1 oktober 2015, dat deze in werking treedt op datum van publicatie van deze beslissing. Het is weliswaar niet opportuun om hieraan terugwerkende kracht toe te kennen vanaf 1 oktober 2015, gelet op het louter informatief karakter van de opname van de Algemene Voorwaarden voor het gebruik van het PRISMA Capaciteitsplatform in het Nederlands in het Toegangsreglement voor Aardgasvervoer. De CREG beslist derhalve, met toepassing van artikel 107 van de gedragscode, dat de opname van de nieuwe versie van de Algemene Voorwaarden voor het gebruik van het PRISMA Capaciteitsplatform in het Nederlands, ten informatieve titel, in Appendix 1 bij bijlage B van het Toegangsreglement voor Aardgasvervoer in werking treedt op datum van publicatie van deze beslissing.

V. CONCLUSIE

82. Met toepassing van artikel 15/14, §2, tweede lid, 6°, van de gaswet, en rekening houdend met wat voorafgaat (i.h.b. met paragraaf 19 van deze beslissing), keurt de CREG de opname - ten informatieve titel van de bevrachters - van de nieuwe versie van de Algemene Voorwaarden voor het gebruik van het PRISMA Capaciteitsplatform in het Nederlands in Appendix 1 van bijlage B van het Toegangsreglement voor Aardgasvervoer, ingediend door Fluxys Belgium bij de CREG per drager met ontvangstbewijs op 16 september 2015, goed.

De CREG vraagt echter aan Fluxys Belgium om de volgende redactionele vergissingen recht te zetten:

- in artikel 6.5 in de laatste zin "*naar*" vervangen door "*aan*" (cf. paragraaf 27 van deze beslissing),
- in artikel 11.1 de woorden "*lange termijn*" éénmaal schrappen (cf. paragraaf 41 van deze beslissing);
- in artikel 18 (ii) de term "*Antwoord*" vervangen door "*Handelsantwoord*" (cf. paragraaf 54 van deze beslissing).

Verder vraagt de CREG aan Fluxys Belgium om bij de eerstvolgende vervanging van Appendix 1 van bijlage B van het Toegangsreglement voor Aardgasvervoer als gevolg van een nieuwe versie van de Algemene Voorwaarden voor het gebruik van het PRISMA Capaciteitsplatform toegepast door PRISMA, de terminologie ervan, ook al heeft deze Appendix slechts een informatieve waarde, zoveel mogelijk af te stemmen op de Nederlandse versie van de NC CAM.

De CREG beslist bovendien, met toepassing van artikel 107 van de gedragscode en rekening houdend met wat uiteengezet wordt in paragraaf 81 van deze beslissing, dat de opname van de nieuwe versie van de Algemene Voorwaarden voor het gebruik van het PRISMA Capaciteitsplatform in het Nederlands, ten informatieve titel, in Appendix 1 bij bijlage B van het Toegangsreglement voor Aardgasvervoer in werking treedt op datum van publicatie van deze beslissing.

↯ ↯ ↯ ↯

Voor de Commissie voor de Regulering van de Elektriciteit en het Gas:

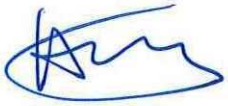

Andreas TIREZ
Directeur

Marie-Pierre FAUCONNIER
Voorzitster van het Directiecomité

VI. BIJLAGE 1

APPENDIX 1 BIJ BIJLAGE B VAN HET TOEGANGSREGLEMENT VOOR AARDGASVERVOER

Ter goedkeuring ingediend op 16 september 2015

Appendix 1

Algemene Voorwaarden voor het gebruik van het PRISMA Capaciteitsplatform

1 oktober 2015

A. Algemeen

Artikel 1 Definities

Tenzij de context anders vereist, hebben de woorden, uitdrukkingen en afkortingen met een hoofdletter in deze Algemene Voorwaarden die niet gedefinieerd zijn in de Verordening EC nr. 715/2009 en/of de Richtlijn 2009/73/EC, de betekenis zoals bepaald in het Glossarium.

Artikel 2 Toepassingsgebied

1. Deze Algemene Voorwaarden bevatten de voorwaarden die gelden voor het gebruik van het PRISMA Capaciteitsplatform door Bevrachters en hun Platformgebruikers.
2. Iedere strijdige, afwijkende en/of bijkomende bepaling bezorgd door de Bevrachters met betrekking tot het toepassingsgebied van deze Algemene Voorwaarden, met inbegrip van, maar niet beperkt tot de bijzondere of algemene contractuele voorwaarden van de Bevrachter, worden hierbij uitdrukkelijk verworpen.

Artikel 3 PRISMA Capaciteitsplatform

1. Op www.prisma-capacity.eu stelt PRISMA het internetplatform PRISMA Capaciteitsplatform ter beschikking via hetwelke primaire en secundaire ingang- en uitgangscapaciteiten van de TSO's worden verhandeld.
2. Het PRISMA Capaciteitsplatform zelf dient als een boeking- en handelsplatform op de primaire en secundaire markt. De uitvoering en afhandeling van de ingangs- en uitgangscapaciteitscontracten tussen TSO's en Bevrachters hebben plaats buiten het PRISMA Capaciteitsplatform. PRISMA biedt zelf geen

capaciteitsrechten aan, wordt geen partij bij de afgesloten capaciteitscontracten of de overdracht van afgesloten capaciteitscontracten en is ook niet verantwoordelijk voor het aanbod en de vormgeving van de eraan verbonden capaciteitsproducten.

3. Informatie met betrekking tot boeking- en handelsresultaten worden gepubliceerd in overeenstemming met Artikel 30.
4. Het is Bevrachters en Platformgebruikers niet toegelaten om via PRISMA transacties van Financiële Instrumenten uit te voeren .Indien PRISMA toch ontdekt dat een Bevrachter en/of zijn Platformgebruikers proberen een transactie van Financiële Instrumenten uit te voeren, dan zullen de respectieve OTC-handelstransacties en/of de Handelsvoorstellen worden verworpen en kunnen de Bevrachter en diens Platformgebruikers worden gedesactiveerd van de secundaire marktfunctionaliteiten op het PRISMA Capaciteitsplatform overeenkomstig Art. 24 en 25.

Artikel 4 Gebruikscontract voor het PRISMA Capaciteitsplatform

1. Een succesvolle registratie van zowel de Bevrachter als zijn Platformgebruiker(s) op het PRISMA Capaciteitsplatform en de goedkeuring van de Bevrachter en zijn Platformgebruiker(s) via het PRISMA Capaciteitsplatform door de TSO zijn noodzakelijk voor het gebruik van het PRISMA Capaciteitsplatform.
2. Registratie op het PRISMA Capaciteitsplatform en de goedkeuring door de TSO gebeuren onder voorbehoud van de bepalingen in Artikel 5 en Artikel 6.
3. Bij succesvolle registratie, ontstaat een Gebruikscontract tussen de Bevrachter en PRISMA. De Bevrachter en Platformgebruikers dienen het PRISMA Capaciteitsplatform te gebruiken onder naleving van het relevant recht en de bepalingen van deze Algemene Voorwaarden.
4. De Bevrachter mag meerdere actieve Platformgebruikers hebben op het PRISMA Capaciteitsplatform. Een bewijs van vertegenwoordigingsbevoegdheid voor de Platformgebruikers dient afgeleverd te worden indien de TSO hierom verzoekt. De Bevrachter zorgt ervoor dat zijn Platformgebruikers alle rechten en plichten naleven zoals beschreven in het Gebruikscontract.
5. Het gebruik van het PRISMA Capaciteitsplatform is kosteloos voor de Bevrachter. Binnen de perken van de Toepasselijke Regelgeving is PRISMA gerechtigd om vergoedingen en bijdragen voor het gebruik van het PRISMA

Capaciteitsplatform in te voeren overeenkomstig artikel 31, onder voorbehoud van de goedkeuring van de nationale reguleringsinstanties indien vereist door de Toepasselijke Regelgeving.

Artikel 5 Registratie op het PRISMA Capaciteitsplatform

1. Voor de succesvolle registratie van de Bevrachter en zijn eerste Platformgebruiker, dient de volgende informatie ter beschikking gesteld te worden aan PRISMA:
    a. EIC van de Bevrachter;
    b. De bedrijfsnaam en het adres (straat en huisnummer, postcode, gemeente en land) van de Bevrachter;
    c. Informatie over de Platformgebruiker: titel, aanspreking, familienaam, voornaam, telefoon en e-mailadres;
    d. Bijkomende informatie over de Bevrachter: facturatieadres, IBAN, BIC, wettelijke vertegenwoordigers, contactgegevens voor dispatching en centrale communicatie en BTW-nummer;
    e. Bijkomende identificatiecode, indien vereist door de TSO;
    f. Bijkomende informatie zoals gevraagd door het PRISMA Capaciteitsplatform overeenkomstig de Toepasselijke Regelgeving en de respectieve TSO TTC's.

2. Indien meerdere Platformgebruikers van dezelfde Bevrachter zich wensen te registreren op het PRISMA Capaciteitsplatform, dient iedere bijkomende Platformgebruiker de informatie te verschaffen zoals beschreven onder Artikel 5 paragraaf 1 lid c.

3. De Bevrachter aanvaardt (i) de Algemene Voorwaarden als integraal onderdeel van het Gebruikscontract en (ii) het privacybeleid van de PRISMA-website, door het betreffende vakje aan te vinken op www.prisma-capacity.eu.

4. Iedere Bevrachter mag zich registreren bij één of meerdere TSO's. PRISMA zal zonder onnodig verwijl de door de Bevrachter verschafte informatie doorsturen naar de geselecteerde TSO's voor bevestiging. Wanneer PRISMA de bevestiging van ten minste één TSO heeft ontvangen, is de Bevrachter met succes geregistreerd.

5. Na succesvolle registratie door de Bevrachter en diens eerste Platformgebruiker, ontvangt de Bevrachter een e-mail van PRISMA die de PIN en gebruikersnaam van de Platformgebruiker bevat.

   Na succesvolle registratie van bijkomende Platformgebruikers, zal de informatie van de registratie van de Bevrachter overeenkomstig aangepast worden. Iedere bijkomende Platformgebruiker ontvangt een e-mail van PRISMA die zijn PIN en gebruikersnaam bevat.

   Het boeken en het verhandelen van capaciteiten via het PRISMA Capaciteitsplatform is enkel mogelijk met behulp van een Toegangssleutel (Art. 6 para. 5) en een PIN.

Artikel 6 Goedkeuring van de Bevrachter door de TSO

1. Na de verzending van de registratie-informatie door PRISMA aan de respectievelijke TSO's, begint het goedkeuringsproces van de geselecteerde TSO's. Het goedkeuringsproces voltrekt zich volgens de betreffende TSO TTC's. Een reeds gegeven goedkeuring kan door de TSO onder de TSO TTC's worden geschorst of teruggetrokken. Indien in overeenstemming met de Toepasselijke Regelgeving, kan de Bevrachter de goedkeuring van de respectievelijke TSO nodig hebben voor het gebruik van primaire en/of secundaire functionaliteiten. De goedkeuring voor het gebruik van primaire en/of secundaire functionaliteiten kan afzonderlijk van elkaar worden toegekend of geweigerd, in overeenstemming met de Toepasselijke Regelgeving. De Bevrachter en de Platformgebruikers worden door PRISMA geïnformeerd aangaande de reikwijdte van de goedkeuring door de TSO. Indien de TSO dit wenst, verschaft PRISMA de documenten of de informatie aan de Bevrachters die nodig is voor de goedkeuring door de desbetreffende TSO.
2. Prisma is niet verantwoordelijk voor het goedkeuringsproces van de TSO. Hetzelfde geldt mutatis mutandis voor de opschorting of de terugtrekking van een goedkeuring.
3. Indien de TSO om een controle van de referenties of om een kredietwaardigheidsonderzoek vraagt, dan zal PRISMA de Platformgebruiker of Bevrachter inlichten over de nodige documenten.

4. PRISMA brengt zonder onnodig verwijl de Bevrachter via e-mail op de hoogte van de resultaten van het goedkeuringsproces van de TSO.
5. Na succesvolle goedkeuring door de TSO ontvangt de respectievelijke Platformgebruiker van de Bevrachter een Toegangssleutel van PRISMA. Deze Toegangssleutel is (samen met de gebruikersnaam en PIN) een technische vereiste voor de toegang tot het PRISMA-systeem. De Toegangssleutel is niet overdraagbaar en enkel geldig voor de Platformgebruiker voor wie hij werd aangemaakt. De Toegangssleutel is hetzij een hardware-token, hetzij een software-oplossing. Bij de eerste registratie kan de Platformgebruiker kiezen om het hardware-token of de software-oplossing te gebruiken. Het hardware-token zal worden opgestuurd per aangetekende brief en blijft eigendom van PRISMA. Het hardware-token dient teruggestuurd te worden bij deactivering van de account van de Platformgebruiker. Het hardware-token zal door PRISMA worden vervangen binnen 7 jaar na levering aan de Platformgebruiker om een slechte werking van de token te voorkomen. In geval van slecht functioneren van het hardware-token voor vervanging door PRISMA, kan de Platformgebruiker naar PRISMA de vervanging vragen, die aan de Platformgebruiker een nieuwe hardware-token of een softwareoplossing biedt zonder onnodige vertraging.

Artikel 7 Wijzigingen van de profielinformatie van de Bevrachter

1. De Bevrachter en elke Platformgebruiker zal zonder onnodig verwijl de ingediende profielinformatie voor het PRISMA Capaciteitsplatform actualiseren om veranderingen in rekening te brengen.
2. Iedere Platformgebruiker van de Bevrachter mag op ieder moment bepaalde registratie-informatie op het PRISMA Capaciteitsplatform (bv. de contactgegevens) wijzigen via het invoerscherm.
3. Om de profielinformatie te veranderen die niet onder paragraaf 2 valt, te veranderen, moet een Platformgebruiker van de Bevrachter de ingevulde en ondertekende formulieren (beschikbaar in de downloadsectie) indienen bij PRISMA. De uitvoering van de verplichting zijn gegevens bij te werken overeenkomstig paragraaf 1 ontslaat de Bevrachter niet van enige overeenkomstige of bijkomende meldingsplicht aan de TSO overeenkomstig de TSO TTC's.

4. Wijzigingen met betrekking tot registratie-informatie op het PRISMA Capaciteitsplatform zullen ten vroegste tegen 6 uur MET van de volgende dag geactiveerd worden.

Artikel 8 Deactivering van Platformgebruikers door de Bevrachter

1. De Bevrachter kan de accounts van zijn Platformgebruikers deactiveren. Wanneer de laatste Platformgebruiker van een Bevrachter gedeactiveerd is, kan PRISMA de account van die Bevrachter deactiveren.
2. Na de deactivering van de account van een Platformgebruiker dient de Bevrachter alle hardware-tokens die aan de Platformgebruiker werden toegekend, terug te sturen aan PRISMA voor afloop van veertien (14) kalenderdagen na deactivering. Indien het hardware-token niet binnen deze periode terugbezorgd is, heeft PRISMA het recht om de Bevrachter de kost van het hardware-token aan te rekenen. In dat geval is de Bevrachter verplicht om de kost van het hardware-token te betalen.

B. SPECIFIEKE BEPALINGEN BETREFFENDE DE BOEKING VAN PRIMAIRE CAPACITEIT

Artikel 9 Beschikbare wijzen van boeking

Primaire capaciteit kan worden geboekt via veilingen of via de FCFS procedure.

Artikel 10 Algemene regels en beginselen voor veilingen

1. De capaciteit die gecommercialiseerd zal worden, zal voordat de veiling start tijdig gepubliceerd worden op www.prisma-capacity.eu.
2. Capaciteitsproducten op lange termijn (jaar, kwartaal en maand) worden geveild in een veilingproces met meerdere stadia overeenkomstig Art. 11. Capaciteitsproducten op korte termijn (voor de volgende dag, binnen de dag) worden geveild in een veilingproces met één stadium, overeenkomstig Art 12.
3. Capaciteitsbiedingen dienen ingediend te worden in volledige eenheden van hetzij kWh/h, hetzij kWh/d, afhankelijk van de TSO TTC's.

4. De minimale hoeveelheid voor een Capaciteitsbieding is één (1) kWh/h of één (1) kWh/d, afhankelijk van de TSO TTC's. Indien voorzien in de Toepasselijke Regelgeving, zal de Bevrachter tijdens het indieningsproces van de Capaciteitsbieding op de hoogte gebracht worden van afwijkingen ten opzichte van de minimale hoeveelheid.

5. Indien toegelaten door de Toepasselijke Regelgeving en/of indien vereist door de TSO, kan kredietwaardigheid worden afgetoetst. Op het PRISMA Capaciteitsplatform zijn verschillende kredietlimieten voorhanden en elke TSO kan beslissen om een verschillende kredietlimiet toe te passen per standaard capaciteitsproduct of dezelfde kredietlimiet voor alle standaard capaciteitsproducten.

   In geval van negatief resultaat van de krediettoets wordt de Capaciteitsbieding afgewezen en de Platformgebruiker in kennis gesteld van de gefaalde krediettoets. De afgewezen Capaciteitsbieding kan niet worden geactiveerd, maar zolang de biedronde of de veiling geopend is, kan de Platformgebruiker een nieuwe Capaciteitsbieding indienen met (i) een kleinere hoeveelheid of (ii) nadat de relevante kredietlimiet werd aangepast. Indien de krediettoets succesvol is, wordt de Capaciteitsbieding aanvaard en tegenover de kredietlimiet gesteld..Indien een Capaciteitsbieding vervolgens niet succesvol is in een veiling, wordt de beschikbare kredietlimiet terug verhoogd met het overeenkomstige bedrag.

6. Na het einde van de veiling voltrekt de toewijzing van capaciteiten zich tegen de vastgestelde prijs overeenkomstig Artikel 11 of Artikel 12.

7. Na het eind van iedere veiling publiceert PRISMA het resultaat van de veiling, inclusief de toegewezen capaciteiten en de prijs zoals vastgesteld overeenkomstig Artikel 11 of Artikel 12. Bovendien zullen de Bevrachters zonder onnodig verwijl op de hoogte gebracht worden van de hoeveelheid capaciteit die aan hen is toegewezen, inclusief maar niet beperkt tot via email. Na het afsluiten van veilingen voor capaciteitsproducten op korte termijn wordt de bieder tijdig via e-mail door PRISMA op de hoogte gebracht van alle veilingen waarin hij die dag zonder succes heeft deelgenomen.

8. Lopende veilingen kunnen stopgezet worden wanneer de beschikbaarheid van het PRISMA Capaciteitsplatform overeenkomstig Artikel 21 beperkt is, wanneer PRISMA de activiteiten van het PRISMA Capaciteitsplatform stopt of wanneer

de TSO de aangeboden capaciteit terugtrekt. PRISMA zal deze stopzetting zonder onnodig verwijl via e-mail meedelen aan de Bevrachter. Indien de veiling nadien overgedaan wordt, dan zal PRISMA de relevante informatie met betrekking tot deze veiling tijdig publiceren.

Artikel 11 Oplopende-klok-veilingen

Oplopende-klok-veilingen worden gehouden op jaarlijkse en maandelijkse basis.

1. Het algoritme van de oplopende-klok-veiling zoals in de volgende paragrafen beschreven, is van toepassing bij de toewijzing van alle lange termijn capaciteitsproducten op lange termijn (jaar, kwartaal en maand)
2. Beginnende met de Gereguleerde Capaciteitstarieven, zullen de prijzen verhoogd worden door PRISMA in de biedronden tot dat de som van de Capaciteitsbieding kleiner of gelijk is aan de capaciteit die gecommercialiseerd wordt. De Capaciteitsbiedingen worden door de Bevrachter gebruikt om de capaciteit aan te duiden die de Bevrachter wenst te onderschrijven tegen de aangeduide prijs.
3. Prijzen in de prijslijst opgegeven door PRISMA verhogen met op voorhand bepaalde prijsstappen. Voor ieder capaciteitsproduct op lange termijn (jaar, kwartaal en maand) zijn grote en kleine prijsstappen bepaald. Deze prijsstappen worden samen met de veilingen gepubliceerd op www.prisma-capacity.eu.

Regeling van de biedronde

4. Biedronden voor het indienen van Capaciteitsbiedingen zijn vooraf omschreven en beperkt in de tijd. Een biedronde is gedefinieerd door een begin- en eindtijd en ook een prijs bepaald door het PRISMA Capaciteitsplatform.
5. Om deel te nemen aan een veiling, is het verplicht om een Capaciteitsbieding in te dienen in de eerste biedronde van een veiling. Het is niet mogelijk om later nog deel te nemen aan een veiling die reeds lopende is.

Volgorde van de biedronde

6. Een capaciteitsveiling begint in de eerste biedronde aan het Gereguleerde Capaciteitstarief. Indien de som van de Capaciteitsbiedingen van de Bevrachters kleiner is dan of gelijk is aan de te veilen capaciteiten, dan worden de capaciteiten

volledig, in overeenstemming met alle Capaciteitsbiedingen, toegewezen tegen het Gereguleerde Capaciteitstarief.

7. In geval dat de som van de ingediende Capaciteitsbiedingen in de eerste biedronde van een veiling groter is dan de te veilen capaciteiten, dan worden bijkomende biedronden met een veilingpremie gelijk aan één grote prijsstap per ronde geopend.
8. Als de som van de ingediende Capaciteitsbiedingen op het einde van een biedronde gelijk is aan de te veilen capaciteiten, dan is de veiling afgelopen. De capaciteiten worden dan toegewezen volgens de Capaciteitsbieding ingediend tijdens die biedronde tegen het Gereguleerde Capaciteitstarief verhoogd met de toepasselijke veilingpremie.
9. Als de som van de capaciteit van de ingediende Capaciteitsbiedingen tijdens een biedronde met grote prijsstappen kleiner is dan de capaciteiten die gecommercialiseerd worden (eerste keer onderverkoop), dan zal een prijsvermindering plaatsvinden en biedronden met kleine prijsstappen zullen geopend worden. De kleine prijsstap wordt toegevoegd aan de veilingpremie die van toepassing was in de biedronde voorafgaand aan de biedronde waar de eerste keer een onderverkoop werd vastgesteld. Biedrondes met veilingpremie van kleine prijsstappen worden dan geopend tot dat de som van de ingediende Capaciteitsbiedingen kleiner is dan, of gelijk is aan de capaciteit die geveild wordt. In dit geval is de veiling afgelopen. De capaciteiten worden toegewezen volgens de Capaciteitsbiedingen ingediend tijdens de biedronde, tegen het Gereguleerde Capaciteitstarief verhoogd met de getoonde veilingpremie.
10. Indien de prijsverhoging met kleine prijsstappen tot de prijs zou leiden die bereikt werd bij de eerste keer dat er onderverkoop werd vastgesteld, dan wordt de veiling ook afgesloten. De capaciteiten worden toegewezen volgens de Capaciteitsbiedingen ingediend tijdens de biedronde tegen het Gereguleerde Capaciteitstarief verhoogd met de getoonde veilingpremie.
11. De succesvolle Bevrachters zullen Schriftelijk op de hoogte gebracht worden van de capaciteit die aan hen is toegewezen.
12. Capaciteitsproducten op dezelfde of verschillende fysieke interconnectiepunten kunnen geheel of gedeeltelijk met elkaar concurreren. Dit leidt tot meerdere geïnterconnecteerde veilingprocessen ("concurrerende veilingen"), waarin overal de concurrerende capaciteit van meet af aan wordt aangeboden. Deze veilingen worden duidelijk aangegeven met een uitroepingsteken ("concurrentiesymbool"). De algemene beperking van dergelijke concurrerende veilingen impliceert dat de

totale toegewezen capaciteit kleiner dan of gelijk moet blijven aan de totale beschikbare capaciteit. Om dit doel te bereiken moeten economische criteria, zoals een curve geordend naar verdienste, of technische criteria, zoals grote en kleine prijsstappen, worden gebruikt om de capaciteit toe te wijzen zoals beschreven in de TSO TTC's. In het geval van een 1-op-n bundel waar meerdere aangrenzende TSO's aangesloten zijn op hetzelfde specifieke interconnectiepunt aan de kant van een TSO, kunnen de aangrenzende producten (met n aangrenzende TSO's) concurreren om de beschikbare capaciteit van de TSO op de 1-zijde. Gebundelde producten die voortkomen uit dit 1-op-n bundelingproces worden in concurrentie gebracht indien de som van alle gebundelde producten groter is dan de totale beschikbare capaciteit van de TSO op de 1-zijde.

Vereisten voor deelname, gebondenheid van de aanbiedingen, hoeveelheidsbeperkingen

13. Capaciteitsbiedingen mogen worden aangepast of teruggetrokken tot aan het einde van iedere biedronde. Op het einde van de biedronde zijn de ingediende Capaciteitsbiedingen bindend.
14. Onder voorbehoud van toepassing van paragraaf 15, mag een Capaciteitsbieding niet hoger zijn dan de Capaciteitsbieding ingediend in de biedronde onmiddellijk voorafgaand aan de lopende biedronde, en kan ze ook tot nul gereduceerd worden.
15. In de eerste biedronde met een kleine prijsstap, kunnen de Capaciteitsbiedingen worden aangepast, maar mogen de Capaciteitsbiedingen deze ingediend in de biedronde voorafgaand aan de biedronde met de eerste onderverkoop niet overschrijden. Bovendien mogen Capaciteitsbiedingen in biedrondes met kleine prijsstappen niet lager zijn dan de Capaciteitsbiedingen die ingediend werden tijdens de biedronde waarin de eerste onderverkoop opgetreden is.

Artikel 12 Eenvormige-prijs-veiling

1. Het eenvormige prijsalgoritme is van toepassing op capaciteitsproducten op korte termijn (volgende dag en binnen de dag). Tijdens eenvormige-prijs-veilingen, zal de Bevrachter tijdens één enkele biedronde Biedingen indienen. Een Bevrachter kan tot 10 biedingen indienen die allemaal afzonderlijk van elkaar behandeld zullen worden. De maximale hoeveelheid van de Capaciteitsbiedingen voor één Bevrachter is beperkt binnen en door de overeenkomstige veiling van commercialiseerbare capaciteit.

2. Een Bieding in een eenvormige-prijs-veiling bestaat uit de hoeveelheid capaciteit, de prijs tegen de welke de Bevrachter deze capaciteit wenst aan te kopen en de minimale capaciteit voor iedere Bieding.
3. De prijs van een Bieding zal worden uitgedrukt in een aangegeven coupure (bijvoorbeeld eurocent) van de Basismunteenheid, per capaciteitseenheid die gepubliceerd is op www.prisma-capacity.eu. De prijs voor een Bieding wordt geacht enkel gelijk te zijn aan de veilingpremie die toegevoegd dient te worden aan de respectievelijke Reserve Prijs van de veiling.
4. Bevrachters kunnen de minimale hoeveelheid capaciteit specificeren voor iedere Bieding. Een Bieding zal enkel worden toegewezen als de toegewezen capaciteit voor deze Bieding gelijk aan of groter is dan de gespecificeerde minimale hoeveelheid. In een veiling zal PRISMA alle Biedingen rangschikken volgens hun geboden prijzen; de hoogst geprijsde Bieding wordt als eerste gerangschikt. Biedingen worden toegewezen in de volgorde van hun prijsrangschikking.
5. Indien de som van alle Biedingen in een veiling de beschikbare capaciteit overschrijdt, kan capaciteit aan een of meerdere lager gerangschikte Biedingen (met dezelfde biedprijs) gedeeltelijk worden toegewezen, nadat capaciteit werd toegewezen aan hoger gerangschikte Biedingen. Indien voor één enkele lager gerangschikte Bieding de gevraagde capaciteit niet in zijn geheel kan worden toegewezen, wordt de resterende capaciteit in de overeenkomstige veiling toegewezen, nadat alle hoger gerangschikte Biedingen werden toegewezen. Indien meer dan één Bieding (met dezelfde biedprijs) niet volledig toegewezen kan worden, dan wordt de resterende capaciteit in de overeenkomstige veiling toegewezen pro rata de in de respectievelijke Biedingen gevraagde capaciteit, nadat alle hoger gerangschikte Biedingen werden toegewezen.
6. Indien de toe te wijzen capaciteit kleiner is dan de gespecificeerde minimale capaciteit, wordt de betrokken Bieding niet in aanmerking genomen en is ze nietig. Een herziening van de toewijzing wordt dan gedaan voor de resterende gelijkgerangschikte Bieding(en) of (indien dit het geval zou zijn) een toewijzing wordt gedaan met betrekking tot de volgende gerangschikte Bieding.
7. Indien de Biedingen de beschikbare capaciteit in een veiling overschrijden, wordt capaciteit toegewezen aan de prijs van de laagst succesvolle Bieding. In geval dat de totale toegewezen capaciteit kleiner is dan of gelijk is aan de totaal

beschikbare capaciteit, worden de capaciteiten aangeboden aan de Reserve Prijs van de betrokken veiling.

8. Overeenkomstig de Toepasselijke Regelgeving kan de Bevrachter verzocht worden om een bestaande balanceringsgroep/sub-balanceringsaccount of portfolio te benoemen waarin de bekomen ingangs- en uitgangspunten of capaciteiten dienen toegevoegd te worden, bij het indienen van een Bieding.
9. Capaciteitsproducten op dezelfde of verschillende fysieke interconnectiepunten kunnen geheel of gedeeltelijk met elkaar concurreren. Dit leidt tot meerdere geïnterconnecteerde veilingprocessen ("concurrerende veilingen"), waarin overal de concurrerende capaciteit van meet af aan wordt aangeboden. Deze veilingen worden duidelijk aangegeven met een uitroepingsteken ("concurrentiesymbool"). De Bevrachter wordt door PRISMA geïnformeerd over de hoeveelheid concurrerende capaciteit and de totale beschikbare capaciteit in overeenstemming met de gewoonlijke publicatietijd van de veilingen.

   De toewijzing van de capaciteit wordt in twee stappen voltrokken. In de eerste stap wordt iedere individuele veiling apart geëvalueerd in overeenstemming met de algemene regels zoals hierboven bepaald. In de tweede stap wordt er bij de tussentijdse resultaten ook rekening gehouden met de concurrerende capaciteit. Voor deze finale toewijzing zijn de algemene regels van toepassing.

Artikel 13 Automatische bieding

In de oplopende-klok-veilingen en ook in de eenvormige-prijs-veilingen kunnen Bevrachters een functionaliteit gebruiken die hen in staat stelt om automatisch Biedingen in te dienen voordat de veiling begint en tijdens de veiling. Biedingen ingediend via deze functionaliteit worden behandeld alsof zij manueel werden ingediend door een Bevrachter.

Artikel 14 Teruggave van capaciteit

1. Indien de functionaliteit ondersteund wordt door de TSO heeft de Bevrachter de mogelijkheid om via de gebruikersinterfacefunctionaliteit van het PRISMA Capaciteitsplatform een verzoek in te dienen voor teruggave van capaciteit via het PRISMA Capaciteitsplatform aan de TSO. PRISMA zal het tijdstip van ontvangst van de indiening van de teruggegeven capaciteit registreren en zonder

onnodig verwijl de gegevens doorsturen naar de TSO. De TSO is verantwoordelijk voor het correct verwerken van elk verzoek tot teruggave van capaciteit.

2. Tijdelijk Opgeschorte Bevrachters mogen capaciteit teruggeven.

Artikel 15 Weergave van Alternatieve Munteenheid

1. Een TSO kan toelaten dat Biedingen die werden ingediend in de Basismunteenheid, ook in een Alternatieve Munteenheid worden weergegeven.
2. Door het gebruik van de weergave van de Alternatieve Munteenheid erkent de Bevrachter en gaat hij ermee akkoord dat:
   i. de weergave van Alternatieve Munteenheden op PRISMA enkel voor het gemak is bedoeld en elke Bieding geacht zal worden te zijn ingediend in de Basismunteenheid, die door de betrokken TSO wordt gebruikt om zijn capaciteit te laden;
   ii. overeenkomstig Artikel 3, paragraaf 2 de weergave van de Bieding in een Alternatieve Munteenheid onverminderd de contractuele rechten of verplichtingen tussen de TSO en de Bevrachter is en deze ook geenszins aanpast of verandert;
   iii. de op het PRISMA Capaciteitsplatform weergegeven Alternatieve Munteenheid wordt berekend door omrekening van de Basismunteenheid aan de hand van de Referentiewisselkoers; en
   iv. dat door koersschommelingen de in een Alternatieve Munteenheid weergegeven waarde van de Bieding op het moment van de veiling kan verschillen van de waarde die uiteindelijk wordt aangerekend aan de Bevrachter voor de toegewezen capaciteit.
3. De Referentiewisselkoers wordt bepaald door PRISMA en met gepaste tussenpozen gepubliceerd op het PRISMA Capaciteitsplatform. Indien niet anders vermeld bij zo'n publicatie, zal PRISMA de Referentiewisselkoers berekenen op basis van de meest recente beschikbare buitenlandse wisselkoers die werd gepubliceerd door de Europese Centrale Bank, zoals ontvangen of verkregen door PRISMA. PRISMA zal de wiskundige berekening voorbereiden

voor het bepalen of gebruiken van de Referentiewisselkoers met 23 decimalen. De waarden kunnen worden getoond in de stappen van de veilingen met minder decimalen op de interface van de Platformgebruiker. De waarden zullen worden afgerond overeenkomstig de principes gebruikt door de banken (*Banker's Rounding*).

4. De Referentiewisselkoers die door PRISMA wordt gepubliceerd bij de start van de veiling, is daarop van toepassing en zal onveranderd blijven.

C. SPECIFIEKE BEPALINGEN BETREFFENDE DE SECUNDAIRE MARKT

Artikel 16 Secundairemarktfunctionaliteit

1. Het PRISMA Capaciteitsplatform biedt een secundairemarktfunctionaliteit aan voor Bevrachters om capaciteit te verhandelen door deze aan te bieden (Aanbiedende Bevrachter) of door deze te vragen (Vragende Bevrachter) bij wijze van een volledige overdracht of een overdracht van gebruik overeenkomstig deze Algemene Voorwaarden.
2. Om capaciteit te kunnen verhandelen via het PRISMA Capaciteitsplatform moeten zowel de Aanbiedende als de Vragende Bevrachter met succes geregistreerd zijn bij de overeenkomstige TSO('s) voor het gebruik van de secundairemarktfunctionaliteit.
3. Tijdelijk Opgeschorte Bevrachters kunnen capaciteit aanbieden door de secundaire functionaliteit te gebruiken.

Artikel 17 Transactie types: volledige overdracht of overdracht van gebruik

1. Capaciteit kunnen verhandeld worden op het PRISMA Capaciteitsplatform bij wijze van:
   i. volledige overdracht, waarbij alle rechten en plichten volledig toegewezen worden van de Aanbiedende Bevrachter aan de Vragende Bevrachter; of

ii. overdracht van gebruik, waarbij de Vragende Bevrachter het recht overneemt om de overgedragen capaciteit te gebruiken.

2. Onverminderd de vereisten van paragraaf 3 wordt een door de respectieve TSO bevestigde transactie getoond op het PRISMA Capaciteitsplatform.

3. Wettelijke en/of commerciële verplichtingen, toepasbaarheid van en details over de transactietypes met betrekking tot elke TSO worden vastgelegd door de Toepasselijke Regelgeving en de respectieve TSO TTC's.

4. Een voltrokken transactie is uitvoerbaar tegenover een TSO nadat deze de transactie bevestigd heeft. Een TSO kan hiervan enkel afzien indien de transactie niet in overeenstemming is met de Toepasselijke Regelgeving of met de TSO TTC's, met inbegrip van maar niet beperkt tot een positieve krediettoets of voorafgaande storting van waarborgen aan de TSO indien van toepassing.

Artikel 18 Beschikbare handelsprocedures

Het PRISMA Capaciteitsplatform ondersteunt de volgende procedures voor het verhandelen van capaciteiten op de secundaire markt:

i. OTC handel, waarbij een Aanbiedende en een Vragende Bevrachter bilateraal verhandelen en onderling bekend zijn,

ii. CFO, waarbij een Bevrachter een Handelsvoorstel indient dat openstaat voor Handelsantwoorden van Bevrachters waaruit de voorstellende Bevrachter zijn Antwoord mag kiezen; en

iii. FCFS, waarbij een Bevrachter een voorstel tot verhandeling (Handelsvoorstel) indient dat openstaat voor Handelsantwoorden van Bevrachters die in chronologische volgorde worden aanvaard.

Bij CFO-procedures mag een Bevrachter zijn Handelsvoorstel of Handelsantwoord enkel intrekken voordat de eerste overeenstemmende reactie van de tegenpartij (Handelsantwoord of aanvaarding van het Handelsantwoord door de Bevrachter die het Handelsvoorstel lanceert) werd ontvangen door PRISMA of op een vroegere datum vastgelegd door PRISMA. Bij FCFS-procedures mag een Bevrachter zijn Handelsvoorstel enkel intrekken voordat het eerste overeenstemmende Handelsantwoord werd ontvangen door PRISMA of op een vroegere datum vastgelegd door PRISMA. PRISMA mag die vroegere data vastleggen naar redelijk

goeddunken en zal Bevrachters regelmatig via het PRISMA Capaciteitsplatform op de hoogte brengen van zulke vastgelegde data.

Artikel 19 Handelaarslijsten

1. Een Bevrachter kan een lijst met mogelijke tegenpartijen (Handelaarslijst) aanmaken. Een Handelaarslijst kan gebruikt worden door een Bevrachter die capaciteit wil verhandelen om ervoor te zorgen dat de tegenpartij in een Anonieme Transactie haar standaard eisen tegemoet komt. Elke Bevrachter kan een onbeperkt aantal Handelaarslijsten handhaven; voor ieder Handelsvoorstel of Handelsantwoord kan de Bevrachter een individuele lijst opstellen.
2. Een Handelaarslijst zal de naam van de Bevrachters en hun EIC codes vermelden. Een Handelaarslijst moet minstens drie verschillende Bevrachters bevatten. Een Bevrachter kan voor elke transactie beslissen indien en welke Handelaarslijsten worden toegepast.
3. Als een Handelsvoorstel met een Handelaarslijst wordt gepubliceerd op het PRISMA Capaciteitsplatform, dan worden alleen die Bevrachters die zijn opgenomen in de overeenkomstige Handelaarslijst toegestaan om Handelsantwoorden te plaatsen om een transactie af te sluiten. In geval minstens één Handelsvoorstel verwijst naar een Handelaarslijst, dan heeft een Bevrachter enkel het recht om nieuwe Bevrachters toe te voegen aan die lijst, maar is het niet toegestaan om één van de opgelijste ondernemingen te verwijderen. Het PRISMA Capaciteitsplatform geeft in de gebruikersinterface (bv. in het overzicht van Handelsvoorstellen) aan voor welke Handelvoorstellen een Bevrachter een Handelsantwoord mag plaatsen. Voor elk Handelsvoorstel, waar de potentiële antwoordende Bevrachter niet is opgenomen in de Handelaarslijst van de voorstellende Bevrachter, zal de potentiële antwoordende Bevrachter niet in staat zijn om een Handelsantwoord te plaatsen en zal hij dienovereenkomstig worden geïnformeerd.
4. Een Bevrachter kan ook gebruik maken van een Handelaarslijst voor zijn eigen Handelsantwoord. Als een Bevrachter beslist om een Handelaarslijst te gebruiken bij het Handelsantwoord op een Handelsvoorstel, controleert het PRISMA Capaciteitsplatform of de andere Bevrachter die het desbetreffende Handelsvoorstel heeft aangemaakt vermeld staat op de gebruikte Handelaarslijst. Indien niet, dan zal de Bevrachter tijdens het antwoordproces door het PRISMA

Capaciteitsplatform gewaarschuwd worden dat de Bevrachter die het Handelsvoorstel heeft geplaatst niet op de Handelaarslijst van de antwoordende Bevrachter staat. Nadien kan een Handelsantwoord enkel nog ingediend worden zonder gebruik te maken van een Handelaarslijst. Een andere Handelaarslijst kan niet gebruikt worden, noch is het mogelijk om de gebruikte Handelaarslijst te wijzigen. Zolang minstens één Handelsantwoord verwijst naar een Handelaarslijst, kan een Bevrachter geen Bevrachters toevoegen aan of verwijderen uit de Handelaarslijst.

D. ANDERE BEPALINGEN

Artikel 20 Gedrag op het PRISMA Capaciteitsplatform

1. De Bevrachter en de betrokken Platformgebruikers worden geacht zich als voorzichtige en redelijke beheerder te gedragen, ervan af te zien enige handeling te stellen die rechtstreeks en/of onrechtstreeks gedragsregels en regulering van de markt schendt en/of die zou kunnen leiden tot beschadiging van of vermindering van de effectiviteit van het platform dat verbonden kan worden met een aanval op de systeeminformatie zoals, maar niet gelimiteerd tot, dienstweigering, spam, virus, brutale forcering, Trojan horse aanval, denial of service aanval, ping of death aanval, sniffing and spoofing en dictionary aanval.
2. Een Bevrachter en zijn Platformgebruikers mogen het verloop van een veiling niet manipuleren door bijvoorbeeld een tweede account, een alias of een derde te gebruiken. Ze mogen evenmin veilingen manipuleren door ghost-bidding (bv. door "sniper tools" te gebruiken), door shill bidding of door meerdere rollen aan te nemen in een enkele veiling. Overeenkomstig Toepasselijke Regelgeving mag een TSO echter wel verschillende rollen aannemen in een enkele veiling (bv. als TSO en Bevrachter).
3. In het geval van inbreuken op de voorgaande paragrafen zijn Artikel 24 en 25 van toepassing.

Artikel 21 Beschikbaarheid van de functionaliteit van en de toegang tot het PRISMA Capaciteitsplatform

1. PRISMA zal de professionele zorg van een redelijke en voorzichtige operator aan de dag leggen om toegang te bieden tot het PRISMA Capaciteitsplatform en om het platform beschikbaar te maken overeenkomstig de toepasselijke industriële standaard. Overeenkomstig de staat van de technologie is het niet mogelijk het probleemvrij functioneren van dataverwerkende toestellen en combinaties van toestellen onder alle mogelijke toepassingsomstandigheden te garanderen en fouten in de gegevensverwerkende programma's uit te sluiten. Het recht om het PRISMA Capaciteitsplatform en zijn functionaliteiten te gebruiken is beperkt door de huidige status van de technologie en de uptime van het PRISMA Capaciteitsplatform en de ermee geconnecteerde systemen van de TSO's. PRISMA mag tijdelijk de beschikbaarheid en/of functionaliteit van het PRISMA Capaciteitsplatform beperken als en wanneer dit nodig is om de veiligheid en de integriteit van de server te vrijwaren of om technische maatregelen uit te voeren die leiden tot een verbetering of behoud van de beschikbaarheid en/of functionaliteit van het PRISMA Capaciteitsplatform. Hetzelfde geldt bij gevallen van onvoorziene technische storingen of moeilijkheden zoals en zeker in geval van onderbrekingen van de elektriciteitstoevoer of hardware- en software-fouten die een storing en/of defect veroorzaken op het PRISMA Capaciteitsplatform of de ermee geconnecteerde systemen van de TSO's. Het recht om het PRISMA Capaciteitsplatform te gebruiken zal in dergelijke gevallen niet langer bestaan.
2. PRISMA zal de betrokken Bevrachters op aangepaste wijze informeren in verband met beperkingen van de beschikbaarheid en/of de functionaliteit van het PRISMA Capaciteitsplatform overeenkomstig paragraaf 1. In geval van beperkingen door geplande technische maatregelen, zal PRISMA voor elk gasjaar de noodzakelijke onderhoudsperiodes aankondigen tegen 30 september elk jaar op de website www.prisma-capacity.eu. In geval van beperkingen door ongeplande maatregelen zal PRISMA inspanningen leveren binnen de limieten die economisch gerechtvaardigd zijn om snel de beschikbaarheid van het PRISMA Capaciteitsplatform te herstellen..
3. Voor de duurtijd van zo'n onbeschikbaarheid van het PRISMA Capaciteitsplatform of de geconnecteerde systemen van de TSO's, zullen de

functionaliteiten van het PRISMA Capaciteitsplatform niet gebruikt kunnen worden. De bepalingen van Artikel 26 blijven onverminderd van toepassing.

4. In geval van beperking van de beschikbaarheid en/of functionaliteit van het PRISMA Capaciteitsplatform zoals beschreven in paragraaf 1, wordt iedere procedure die dan lopende is mogelijk onderbroken, om te worden voortgezet op een later moment. Dat geldt niet voor (i) betrokken veilingen voor capaciteitsproducten op korte termijn en (ii) Handelsvoorstellen en veilingen die aflopen voor het PRISMA Capaciteitsplatform weer beschikbaar is. Die procedures worden geannuleerd. Wanneer een procedure voortgezet wordt, zullen de Bevrachters hiervan tijdig op de hoogte worden gebracht. Artikel 11 paragraaf 5 en 6 zijn bijkomend van toepassing.
5. PRISMA heeft geen invloed op het naar behoren functioneren van telecommunicatiediensten die de Bevrachter nodig heeft om toegang te krijgen tot het platform. Daarom is elke aansprakelijkheid en/of garantie van PRISMA bij deze uitgesloten.

Artikel 22 Contractduur, opzeg door de Bevrachter

1. Het Gebruikscontract is afgesloten voor onbepaalde duur. Bevrachters hebben op elk moment het recht om het Gebruikscontract op te zeggen. PRISMA kan enkel het Gebruikscontract opzeggen in gevallen zoals opgelijst in Artikel 26.
2. Opzeg dient Schriftelijk te gebeuren.
3. Het Gebruikscontract zal geacht worden te zijn opgezegd indien de Bevrachter al zijn Platformgebruiker accounts voor het PRISMA Capaciteitsplatform volledig heeft gedeactiveerd volgens Artikel 8. Capaciteitsboekingen die plaats vonden voordat het Gebruikscontract opgezegd werd, blijven onaangeroerd door de opzeg.
4. Bij opzeg van het Gebruikscontract dienen alle hardware-tokens teruggegeven te worden aan PRISMA zonder onnodig verwijl, maar in elk geval binnen de veertien (14) kalenderdagen na de opzeg. Artikel 8 paragraaf 2 zinnen 2 en 3 zijn van toepassing.

Artikel 23 Bescherming van PRISMA's veiligheidsysteem

1. De Bevrachter garandeert de voorzichtige omgang met betrekking tot de toegangsinformatie en de Toegangssleutels nodig voor het gebruik van het PRISMA Capaciteitsplatform. Voorzichtige omgang houdt in het bijzonder het volgende in:
   a. informatie in verband met Toegangssleutels mag niet doorgestuurd worden of ter beschikking gesteld worden van anderen en dient in het bijzonder afgeschermd te worden voor niet gerechtigd gebruik door derden.
   b. het uniek toekennen van de Toegangssleutel aan slechts één enkele Platformgebruiker;
   c. de computer of werkplek niet onbeheerd of onbewaakt achter te laten na het succesvol inloggen op het PRISMA Capaciteitsplatform.

2. De Bevrachter zal onmiddellijk PRISMA verwittigen als:
   i. een Toegangssleutel verloren is of
   ii. een gegrond vermoeden bestaat dat de informatie toegankelijk is gemaakt aan een onbevoegde derde.

Artikel 24 Deactivering van Platformgebruikers door PRISMA

1. Als er bewijs of basis tot aanname bestaat dat een Platformgebruiker (i) inbreuk pleegt op het Gebruikscontract of (ii) het goede functioneren van het PRISMA Capaciteitsplatform in het gedrang brengt, of (iii) een redelijke actie, maatregel of instructie van PRISMA onder dit Gebruikscontract tegenwerkt of (iv) als er een gegronde reden bestaat voor PRISMA om de belangen van de andere Bevrachters te beschermen tegen fraude of illegale activiteiten, dan kan PRISMA de Platformgebruiker deactiveren. Vóór de deactivering zal PRISMA rekening houden met de belangen van de desbetreffende Platformgebruiker, de betrokken Bevrachter en ook alle andere Bevrachters en de betrokken TSO's.

2. Ernstige inbreuken geven PRISMA het recht de respectieve Platformgebruiker onmiddellijk te deactiveren. Ernstige inbreuken zijn onder meer het aanvallen van het Platform of het manipuleren van een veiling overeenkomstig Artikel 20 paragraaf 1 en/of Artikel 20 paragraaf 2, of het uitvoeren van om het even welke transactie in Financiële Instrumenten overeenkomstig Artikel 3 paragraaf 4.

3. PRISMA zal de Platformgebruiker, de Bevrachter en ook de TSO's die de Bevrachter hebben goedgekeurd overeenkomstig Artikel 6 verwittigen zonder onnodig verwijl. In geval van een ernstige inbreuk overeenkomstig paragraaf 2 wordt de deactivering gemeld aan de Bevrachter van de gedeactiveerde Platformgebruiker via een aangetekende brief met ontvangstbewijs en per fax en zal onmiddellijk van toepassing zijn. De berichtgeving zal de reden voor de deactivering vermelden. De betrokken TSO's zullen een kopie van de berichtgeving ontvangen.

   In alle andere gevallen zal de deactivering verlopen volgens de procedure overeenkomstig Artikel 25 paragraaf 3 tot 5.

4. PRISMA zal een nieuwe registratie van een gedeactiveerd Platformgebruiker aanvaarden als de Bevrachter het bewijs levert van het vastleggen van interne procedures om de nakoming van deze Platformgebruiker met het Gebruikscontract te verzekeren.

5. Als een Platformgebruiker van een Bevrachter herhaaldelijk gedeactiveerd wordt, heeft PRISMA het recht om deze Platformgebruiker permanent uit te sluiten.

Artikel 25 Deactivering van een Bevrachter door PRISMA

Algemeen

1. Elke beslissing om een Bevrachter te deactiveren van marktfunctionaliteiten op het PRISMA Capaciteitsplatform (primair en/of secundair) zal worden genomen na afstemming met de betrokken TSO('s) overeenkomstig paragraaf 2 en 3. Elke deactivering van een Bevrachter zal automatisch leiden tot de deactivering van alle respectieve Platformgebruikers van die Bevrachter.

Onmiddellijke deactivering van een Bevrachter:

2. PRISMA heeft het recht om een Bevrachter onmiddellijk te deactiveren voor de desbetreffende TSO('s) in geval van terugtrekking van de goedkeuring van alle betrokken TSO's die de betrokken Bevrachter hadden goedgekeurd in overeenkomst met Artikel 6.

Zulke deactivering wordt bekendgemaakt via aangetekende brief met ontvangstbewijs en per fax door PRISMA aan de Bevrachter en zal onmiddellijk van toepassing zijn.
Iedere deactivering van een Bevrachter zal door PRISMA gecommuniceerd worden aan de betrokken TSO's om hen de mogelijkheid te bieden om te voldoen aan elke vorm van informatieverplichting tegenover de relevante bevoegde autoriteiten. Deze communicatie zal een kopie bevatten van de berichtgeving aan de Bevrachter.

Deactivering van een Bevrachter in andere situaties:

3. Wanneer een Bevrachter of om het even welke platformgebruiker niet aan één of meerdere bepalingen van het Gebruikscontract voldoet mag PRISMA, zonder afbreuk te doen aan een onmiddellijke deactivering in overeenstemming met de bepalingen van paragraaf 2 van het huidige Artikel, een Bevrachter en zijn respectieve Platformgebruikers ook deactiveren aan het eind van de volgende deactiveringsprocedure:

   (i) PRISMA brengt de Bevrachter via een aangetekende brief met ontvangstbewijs of per fax op de hoogte van de verplichting om iedere vorm van schending of niet-naleving van zijn contractuele verplichtingen te verhelpen. De betrokken TSO's ontvangen een kopie van de mededeling.
   Deze mededeling bevat:
   - de beweerde schending of niet-naleving van het Gebruikscontract,
   - de noodzakelijke actie(s) die genomen dienen te worden door de Bevrachter om deze schending of niet-naleving te verhelpen,
   - een tijdslimiet van minimum veertien (14) kalenderdagen, beginnende van de datum van ontvangst van de mededeling, in de welke deze actie(s) genomen dienen te worden; en
   - de mogelijkheid van de Bevrachter, indien hij hierom Schriftelijk verzoekt, te antwoorden op deze mededeling en /of om mondeling de reden(en) van de mededeling te bespreken.

   Als de Bevrachter de inhoud van deze mededeling wil bespreken, dan kan de Bevrachter dit aan PRISMA vragen en organiseert PRISMA een vergadering. Deze vergadering zal plaatsvinden binnen de bovenvermelde tijdslimiet en met de deelname van de betrokken TSO's.

Zonder afbreuk te doen aan de uitkomst van de vergadering, als de Bevrachter niet de gevraagde actie(s) neemt om de situatie binnen de bovenvermelde tijdslimiet te verhelpen dan mag de Bevrachter gedeactiveerd worden door PRISMA. Deze beslissing van deactivering zal genomen worden binnen minimum zeven (7) en maximum veertien (14) kalenderdagen na het einde van de bovenvermelde deadline. PRISMA verwittigt de Bevrachter van deze deactiveringsbeslissing bij wijze van aangetekende brief en/of fax met ontvangstbewijs.

Het bericht van deactivering omvat:

- de reden van de deactivering van de Bevrachter; en
- de datum en tijd van de deactivering van de Bevrachter; en
- de gevolgen van de deactivering

4. De deactivering is onmiddellijk van toepassing op de datum en tijd aangeduid in het bericht van deactivering, tenzij de Bevrachter de situatie die de reden was voor de deactivering, heeft verholpen.

5. Iedere deactivering van een Bevrachter zal gecommuniceerd worden door PRISMA aan de betrokken TSO's om hen de mogelijkheid te bieden om te voldoen aan elke vorm van informatieverplichting tegenover de relevante bevoegde autoriteiten. Deze communicatie zal een kopie bevatten van de berichtgeving aan de Bevrachter.

Gevolgen van deactivering van de Bevrachter

6. In geval van en voor zover er sprake is van deactivering, volgens paragraaf 2 en 3, kunnen de Bevrachter en zijn Platformgebruikers niet langer (i) capaciteit onderschrijven en verhandelen of (ii) capaciteit onderschrijven via het PRISMA Capaciteitsplatform totdat PRISMA bepaalt dat de voorwaarden om capaciteiten te onderschrijven (en verhandelen) terug voldaan zijn en/of dat het aannemelijk is dat de Bevrachter terug zal voldoen aan het Gebruikscontract.

Artikel 26 Beëindiging van het Gebruikscontract door PRISMA

1. PRISMA behoudt zich het recht voor om de werking van het PRISMA Capaciteitsplatform op ieder moment stop te zetten behoudens een opzegperiode

van minstens drie maanden tot het einde van de maand. De Bevrachters moeten van de redenen hiervoor Schriftelijk op de hoogte gebracht worden. Boekingen of transacties van capaciteit die hebben plaatsgevonden voor het stopzetten van de werking van het PRISMA Capaciteitsplatform blijven onaangeroerd door de stopzetting van de operaties. PRISMA streeft ernaar om Bevrachters tijdig te verwittigen van het exacte tijdstip waarop de werking van het PRISMA Capaciteitsplatform worden stopgezet.

2. Prisma heeft het recht om het Gebruikscontract te beëindigen:
   - in geval van faillissement, vereffening of ontbinding van een Bevrachter, voor zover toegestaan door de Toepasselijke Regelgeving, of
   - bij ontvangst door PRISMA van een beslissing van een bevoegde instantie waarin wordt vastgesteld dat de Bevrachter oneigenlijk gebruik heeft gemaakt of fraude heeft gepleegd met betrekking tot de toewijzing van capaciteiten op één van de Interconnectiepunten en waarin wordt verzocht tot uitsluiting van de Bevrachter van het PRISMA Capaciteitsplatform, of
   - bij herhaalde of opzettelijke schending van het Gebruikscontract, na voorafgaande mededeling hiervan aan de Bevrachter, of
   - in geval van definitieve terugtrekking van alle goedkeuringen door TSO's van de desbetreffende Bevrachter

3. De beëindiging van het Gebruikscontract gaat in op de dag vermeld op de betreffende mededeling aan de Bevrachter, waarin ook de reden voor de contractbeëindiging door PRISMA wordt aangegeven.

4. Indien PRISMA het Gebruikscontract op grond van dit Artikel beëindigt, heeft de Bevrachter niet langer toegang tot het PRISMA Capaciteitsplatform.

Artikel 27 Aansprakelijkheid en garanties

1. PRISMA stelt het PRISMA Capaciteitsplatform beschikbaar zoals beschreven in deze Algemene Voorwaarden, meer bepaald in Artikelen 3 en 21. Daarbij neemt PRISMA geen enkele verantwoordelijkheid of geeft geen enkele garantie met betrekking tot de contracten tussen TSO's en Bevrachters of tussen Bevrachters,

in het bijzonder voor de acties, mogelijkheden en prestaties van de betrokken contractspartijen.

2. De partijen betrokken in het Gebruikscontract zijn zonder beperking aansprakelijk in geval van eigen fout of de fout van hun agenten of wettelijke vertegenwoordigers bij voorvallen van lichamelijk letsel, overlijden of schade aan de gezondheid. Fout bestaat uit opzet en alle vormen van nalatigheid.
3. Verder zijn de partijen betrokken in het Gebruikscontract zonder beperking aansprakelijk voor schade als gevolg van een schending van plichten die voortvloeit uit opzet of grove nalatigheid van de kant van de partijen betrokken in het Gebruikscontract, hun agenten of wettelijke vertegenwoordigers.
4. In geval van lichte nalatigheid zijn de partijen betrokken in het Gebruikscontract enkel zonder beperking aansprakelijk voor schade ten gevolge van schending van die contractuele verplichtingen waarvan het niet nakomen het doel van de overeenkomst in gevaar brengt (kardinale verplichtingen). De aansprakelijkheid voor schade in geval van schending van kardinale verplichtingen is beperkt tot de contracttypische, voorzienbare schade.
5. De hiervoor genoemde uitsluitingen en beperkingen van aansprakelijkheid gelden ook voor eventuele vorderingen op wettelijke vertegenwoordigers, werknemers alsook onderaannemers of andere plaatsvervangende agenten van de partijen betrokken in het Gebruikscontract.
6. Kardinale verplichtingen zijn de verplichtingen die in de eerste plaats de correcte uitvoering van de overeenkomst volgens de regels mogelijk maken, en op wier naleving de contractuele partner kan vertrouwen, wat hij ook regelmatig doet.
7. Contracttypische en voorzienbare schade is de schade die de contractspartij voorzag als mogelijk gevolg van de schending van het contract op het moment van het afsluiten van het contract, of dat, met inachtneming van de omstandigheden die haar bekend waren of hadden moeten zijn, zouden moeten voorzien zijn indien de nodige toewijding was toegepast. Contracttypische, voorzienbare schade wordt geacht niet hoger te zijn dan 250.000 € voor iedere schadegebeurtenis.
8. Vorderingen die voortvloeien uit de uitdrukkelijke veronderstelling van garantie en uit absolute aansprakelijkheid, in het bijzonder productaansprakelijkheid,

worden niet beïnvloed door de bovenvermelde uitsluitingen en beperkingen van aansprakelijkheid.

Artikel 28 Overmacht

1. Overmacht is een situatie die voortvloeit uit onvoorzienbare gebeurtenissen die buiten de eigen controle vallen, niet te wijten aan iemands schuld en niet te vermijden zijn (of niet tijdig te vermijden) door het gebruik van nodige toewijding en technologisch of economisch redelijke middelen en die het tijdelijk of definitief onmogelijk maken om zijn contractuele verplichtingen na te komen. Zulke gebeurtenissen omvatten, in het bijzonder, natuurrampen, terroristische aanvallen, onderbreking van de stroomvoorziening of communicatietechnologie, wettelijke voorkomende stakingen en wettelijke bepalingen of handelingen van de overheidsinstanties, agentschappen of rechtbanken (onafhankelijk van hun rechtsgeldigheid).
2. Ingeval van overmacht zal de contractspartij die de overmacht inroept, vrijgesteld worden van haar verplichtingen die getroffen zijn door de overmacht en gedurende de tijdspanne van de overmacht. De andere contractspartij zal in dat geval ook vrijgesteld worden van haar eigen contractuele verplichtingen zolang het onmogelijk is voor de door overmacht getroffen contractspartij om haar contractuele verplichtingen na te komen.
3. De getroffen contractspartij is verplicht om onverwijld de andere contractspartij te informeren van de reden voor en de verwachte tijdsduur van de overmacht. De getroffen contractspartij dient een inspanning te leveren om, door gebruik te maken van alle technologisch en economisch redelijke middelen, zo snel mogelijk haar contractuele verplichtingen terug na te komen.
4. Als de contractspartij een derde gebruikt om de verplichtingen van het Gebruikscontract uit te voeren, en de derde partij ondervindt een gebeurtenis die voldoet aan de voorwaarden van overmacht of andere voorwaarden in de betekenis van paragraaf 1, zal deze gebeurtenis eveneens beschouwd worden als een situatie van overmacht die de contractspartij raakt.

Artikel 29 Gebruik van gegevens

1. PRISMA mag gegevens verzamelen, bewaren, gebruiken en verwerken van de Bevrachters en hun Platformgebruikers alsook gegevens gegenereerd door de TSO's en/of de Bevrachters en hun Platformgebruikers via het PRISMA Capaciteitsplatform
   a. voor de uitvoering van het Gebruikscontract, of gegevens over de capaciteitscontracten die via het PRISMA Capaciteitsplatform worden afgesloten om ervoor te zorgen dat de verplichtingen die voortvloeien uit het Gebruikscontract naar behoren worden uitgevoerd en dat transacties die voorzien in de overdracht van capaciteitsrechten dienovereenkomstig worden afgerond, of
   b. om de Toepasselijke Regelgeving na te leven.

   Verder zal PRISMA deze informatie delen met de respectieve TSO's en (overeenkomstig de Toepasselijke Regelgeving) met de bevoegde autoriteiten..

2. PRISMA kan op het PRISMA Capaciteitsplatform de naam van de Bevrachter publiceren met het oog op reclame, maar alleen indien en voor zover de Bevrachter eerder heeft ingestemd met een dergelijk gebruik.
3. Met behoud van anonimiteit kan PRISMA gegevens over zijn Bevrachters en hun Platformgebruikers vrijgeven op het PRISMA Capaciteitsplatform indien die gegevens nodig zijn voor de beschrijving van een recht op capaciteit. Dergelijke bekendgemaakte gegevens kunnen zijn: de prijs van de transactie om het recht op capaciteit over te dragen, eventuele bijzondere voorwaarden die zijn opgenomen in het aanbod of de vraag evenals de vereiste gegevens over de betrokken netwerkbeheerder en het netwerkpunt.
4. Na een succesvolle CFO of FCFS transactie op het PRISMA Capaciteitsplatform kan PRISMA aan de Aanbiedende Bevrachter en de Vragende Bevrachter elkaars naam en adres bekendmaken. Deze bekendmaking is enkel bedoeld voor de uitvoering van de overeenkomst.
5. In het geval dat een Gebruikscontract ingetrokken of beëindigd wordt, zal PRISMA de gegevens verwijderen in overeenstemming met de toepasselijke wet- en regelgeving. Hetzelfde geldt in het geval dat de werking van het PRISMA Capaciteitsplatform wordt opgeschort. Als het niet mogelijk is om de gegevens te

verwijderen als gevolg van wettelijke verplichtingen om de gegevens te bewaren, dan worden de gegevens bewaard totdat de bewaartermijn is verstreken.

Artikel 30 Vertrouwelijkheid

1. Zonder afbreuk te doen aan Artikel 29, gaan de partijen betrokken in het Gebruikscontract akkoord om, onder voorbehoud van de bepalingen in paragraaf 3, alle informatie die zij ontvangen met betrekking tot het Gebruikscontract, het gebruik van het PRISMA Capaciteitsplatform en de contracten afgesloten op deze basis (hierna "Vertrouwelijke Informatie" genoemd) als vertrouwelijk te behandelen en komen ook overeen deze informatie niet openbaar te maken aan enige andere derde partij, tenzij de partijen betrokken in het Gebruikscontract voordien Schriftelijke toestemming hebben gegeven voor dergelijke handeling. Informatie die op het moment van ontvangst al op wettige wijze gekend is door de partijen betrokken in het Gebruikscontract die de informatie in ontvangst nemen, wordt niet beschouwd als Vertrouwelijke Informatie.
2. De partijen betrokken in het Gebruikscontract worden eraan gehouden om de Vertrouwelijke Informatie uitsluitend te gebruiken ten behoeve van het nakomen van de doelen van hun overeenkomsten.
3. De partijen betrokken in het Gebruikscontract hebben in de volgende gevallen het recht om Vertrouwelijke Informatie ontvangen van de andere contractspartij, openbaar te maken zonder haar voorafgaande Schriftelijke toestemming:
    a. aan Verbonden Vennootschappen, in de betekenis van de Richtlijn van de Raad 83/349/EC, mits zulke openbaarmaking vereist is voor de correcte uitvoering van de verplichtingen vervat in het Gebruikscontract door de openbaarmakende partij. In dergelijk geval zullen de openbaarmakende partijen betrokken in het Gebruikscontract verzekeren dat de Verbonden Vennootschap de informatie als vertrouwelijk zal behandelen;
    b. aan zijn vertegenwoordigers, adviseurs, banken en verzekeringsagentschappen in het geval dat de openbaarmaking noodzakelijk is voor de correcte uitvoering van contractuele overeenkomsten en voor zover deze personen, bedrijven of agentschappen zich ertoe verbonden hebben de informatie als vertrouwelijk te behandelen of wettelijk verplicht zijn de geheimhouding te garanderen als gevolg van hun beroep;

c. aan eender welke derde voor zover deze Vertrouwelijke Informatie
   - al openbaar beschikbaar is of openbaar gemaakt is op een manier die niet beïnvloed is door acties van de ontvangende partijen betrokken in het Gebruikscontract of
   - moet openbaar gemaakt worden door de TSO's en/of door de partijen betrokken in het Gebruikscontract tengevolge van een wettelijke vereiste of bindende beslissing van een overheid of rechtbank. In dergelijke gevallen worden de partijen betrokken in het Gebruikscontract die de informatie openbaar maken eraan gehouden de andere betrokken partijen in het Gebruikscontract onmiddellijk te informeren van de openbaarmaking.

d. en/of indien de respectieve gegevens geaggregeerd en anoniem zijn.

4. De verplichting van vertrouwelijkheid eindigt vijf (5) jaar na beëindiging van het Gebruikscontract.
5. Artikel 16 van Richtlijn 2009/73/EC en zijn nationale omzettingsmaatregelen blijven onaangetast.

Artikel 31 Aanpassingen aan dit Gebruikscontract

1. PRISMA behoudt zich het recht voor om de omvang en de inhoud van de bepalingen in dit Gebruikscontract te veranderen of uit te breiden, in het bijzonder wanneer dit noodzakelijk is om te voldoen aan de vereisten van toepasselijke wetten en verordeningen en/of wettelijk bindende regels van nationale of internationale rechtbanken of agentschappen (bijv. beslissingen genomen door de betrokken reguleringsinstanties) en om in overeenstemming te zijn met, of tengevolge van technische aanpassingen.
2. In geval van grote aanpassingen of amendementen van het Gebruikscontract, indien vereist door de Toepasselijke Regelgeving en in de mate van het mogelijke, worden deze aanpassingen tijdig en publiekelijk geconsulteerd met (i) de nationale bevoegde instanties of autoriteiten en met (ii) de belanghebbenden. Wijzigingen kunnen als gering worden beschouwd, zelfs als ze een wijziging van back-end systemen van de Bevrachters vereisen.
3. Na de consultatie worden de Bevrachters tijdig Schriftelijk op de hoogte gebracht van alle aanpassingen of amendementen aan het Gebruikscontract. In dat geval

kan de Bevrachter het Gebruikscontract beëindigen volgens Artikel 22. Capaciteitsboekingen die plaatsvonden voor de beëindiging van het Gebruikscontract blijven onaangetast door de beëindiging.

Artikel 32 Rechtsgebied en Toepasselijk Recht

1. Het Gebruikscontract wordt uitsluitend beheerst door het Recht van het land waar PRISMA gevestigd is overeenkomstig het respectievelijke handelsregister. Het VN Verdrag voor Contracten voor de Internationale Verkoop van Goederen is uitdrukkelijk uitgesloten en zal in geen geval van toepassing zijn.
2. De bevoegde rechtbanken voor alle geschillen voorvloeiende uit het Gebruikscontract zijn deze van de zetel van PRISMA overeenkomstig het respectievelijke handelsregister.
3. De zetel van PRISMA is in Leipzig, Duitsland.

Artikel 33 Taal en scheidbaarheid clausule

1. Enkel en alleen de Engelse versie van het Gebruikscontract is juridisch bindend. Iedere andere versie van het Gebruikscontract aangemaakt in een andere taal dan het Engels zijn voor het gebruiksgemak en enkel en alleen bedoeld om als bron van informatie te dienen. Indien er een tegenstrijdigheid bestaat tussen de verschillende versies van het Gebruikscontract, zal de Engelse versie voorrang krijgen.
2. Indien individuele bepalingen van het Gebruikscontract of zijn amendementen ineffectief of onafdwingbaar zijn of worden, zullen alle andere delen van het Gebruikscontract en zijn amendementen niet aangetast worden. Indien gelijk welke bepaling juridisch ongeldig of onafdwingbaar is verklaard, dan zal de ongeldige of onafdwingbare bepaling vervangen worden door een geldige en afdwingbare bepaling die zo dicht mogelijk het economische doeleinde van de originele bepaling benadert. Hetzelfde is van toepassing bij lacunes in het Gebruikscontract.

Glossarium van de Algemene Voorwaarden voor het gebruik van het PRISMA Capaciteitsplatform

PRISMA Capaciteitsplatform

1 oktober 2015

Term	Definitie
Aanbiedende Bevrachter	Een Bevrachter die op het PRISMA Capaciteitsplatform capaciteit aanbiedt.
Algemene Voorwaarden of AV's	Algemene voorwaarden van PRISMA die van toepassing zijn voor alle Gebruikscontracten tussen de Bevrachter en PRISMA met betrekking tot het gebruik van het –PRISMA Capaciteitsplatform. Het Glossarium en de ATT's maken integraal deel uit van de Algemene Voorwaarden.
Alternatieve Munteenheid	Een andere dan de Basismunteenheid die door een TSO wordt aanvaard om een Bevrachter of Platformgebruiker in staat te stellen Biedingen weer te geven in deze munteenheid en in de Basismunteenheid tijdens een veiling.
Anonieme Transactie	Dit betekent (i) in verband met alle niet-OTC tradingprocedures dat een capaciteitstransactie anoniem wordt gehouden tot die is afgesloten, en (ii) indien ondersteund door de relevante TSO en enkel in het geval van capaciteitstoewijzingen met nulwaarde, dat de transactie volledig anoniem blijft gedurende het hele contractueel proces.

Banker's Rounding	De waarde wordt afgerond naar het dichtstbijzijnde even nummer na de komma, bijvoorbeeld: • >= 5 wordt naar boven toe afgerond (bv. 2,55 wordt 2,6) • < 5 wordt naar beneden toe afgerond (bv. 2,42 wordt 2,4)
Basismunteenheid	De munteenheid waarin de TSO zijn capaciteits- en vervoersdiensten aanrekent, overeenkomstig de Toepasselijke Regelgeving of de TSO TTC's.
Bevrachter	Bevrachter betekent de huidige of potentiële netgebruiker van een TSO, en eventueel een TSO die handelt als netgebruiker om zijn functies met betrekking tot het vervoer uit te oefenen overeenkomstig de Toepasselijke Regelgeving.
BIC	Bank Identifier Code.
Bieding	betekent het indienen van een aanvraag voor capaciteit overeenkomstig de Toepasselijke Regelgeving en de TSO TTC's om een boeking van primaire capaciteit te verkrijgen.
BTW	Belasting op de Toegevoegde Waarde
Capaciteitsbieding	Bieding in de eenheid waarin de capaciteit wordt aangeboden op PRISMA primary, namelijk (i) kWh (GCV 25°C) per uur of (ii) kWh (GCV 25°C) per dag volgens de respectieve TSO TTC's, waar kWh (GCV 25°C) de warmtehoeveelheid is uitgedrukt in kilowattuur die vrijkomt bij volledige verbranding van één (1) normale kubieke meter aardgas bij vijfentwintig (25) graden Celsius en bij een absolute druk van één komma nul één drie twee vijf (1,01325) bar met overdruk bij dezelfde temperatuur en druk als het aardgas wanneer de verbrandingsproducten zijn afgekoeld tot

	vijfentwintig (25) graden Celsius en wanneer het water gevormd bij de verbranding is gecondenseerd tot een vloeibare toestand en de verbrandingsproducten een totale massa van waterdamp bevatten als het aardgas en lucht voor verbranding.
CFO	Call For Order-procedure, zoals verder beschreven in Artikel 18 (ii).
EIC	Energy Identification Code.
FCFS	First Committed First Served-procedure, zoals verder beschreven in Artikel 18 (iii).
Financieel Instrument	Een instrument in de betekenis van sectie C van Bijlage 1, waarnaar wordt verwezen in art 4.1 (15) van Richtlijn 2014/65/EC van het Europees Parlement en van de Raad van 15 mei 2014 betreffende markten voor financiële instrumenten (MiFID II), zoals geïmplementeerd door om het even welke nationale wet (ongeacht de vorm: grondwet, richtlijn, verordening, wet, reglement, wettelijk instrument of beslissing) en om het even welke Europese of nationale wet die er een aanvulling of wijziging van is.
Gebruikscontract	De contractuele relatie die bij succesvolle registratie ontstaat tussen de Bevrachter en PRISMA krachtens de Algemene Voorwaarden.
Gereguleerd Capaciteitstarief	betekent ofwel (i) het capaciteitstarief zoals berekend door gebruik te maken van de methodologie vastgesteld en/of goedgekeurd door de nationale reguleringsinstantie of (ii) het capaciteitstarief vastgesteld en/of goedgekeurd door de nationale reguleringsinstantie, of (iii) een Reserve Prijs vastgesteld door de nationale reguleringsinstantie.
Handelsantwoord	Het accepteren van een Handelsvoorstel door

	capaciteit aan te bieden of te vragen op de secundaire markt.
Handelsvoorstel	Het plaatsen van een aanbod van of vraag naar capaciteit op het PRISMA Capaciteitsplatform
IBAN	International Bank Account Number.
LNG	Liquefied Natural Gas.
OTC	Over The Counter-procedure, zoals verder beschreven in Artikel 18 (i).
PIN	Persoonlijk Identificatie Nummer.
Platformgebruiker	Een natuurlijk persoon die in naam van de Bevrachter handelt en die gemachtigd is door de Bevrachter
PRISMA	PRISMA European Capacity Platform GmbH die handelt als de operator van het PRISMA Capaciteitsplatform.
PRISMA Capaciteitsplatform	Capaciteitsplatform beheerd door PRISMA voor het boeken of verhandelen van primaire en secundaire capaciteit voor het vervoer van aardgas.
Referentiewisselkoers	De wisselkoers tussen de Basismunteenheid en een Alternatieve Munteenheid, bepaald door PRISMA overeenkomstig Artikel 15 (3).
Reserve Prijs	De verkiesbare bodemprijs in de veiling, zoals bepaald overeenkomstig de respectieve Toepasselijke Regelgeving.
Schriftelijk	In geval de schriftelijke vorm noodzakelijk is, dient de verklaring gemaakt te worden in een document of op een andere manier geschikt voor zijn permanente reproductie, de persoon die de verklaring aflegt moet vermeld worden, voorbeeld verklaringen via e-mail en fax.
Tijdelijk Opgeschorte	Een Bevrachter die door één of meerdere TSO's

Bevrachter	tijdelijk weerhouden wordt van het boeken of kopen van capaciteit.
Toegangssleutel	Niet overdraagbare identificatie voor de toegang van een specifieke Gebruiker tot het systeem van het PRISMA Capaciteitsplatform.
Toepasselijke Regelgeving	Alle internationale, Europese of nationale wetten (ongeacht de vorm: grondwet, richtlijn, verordening, wet, reglement, wettelijk instrument of beslissing) rechtstreeks van toepassing op een entiteit met rechten of verplichtingen volgens deze AV's, en die bepalen hoe haar rechten volgens deze AV's kunnen worden uitgevoerd of hoe haar verplichtingen volgens deze AV's kunnen worden ingelost.
Toepasselijke Voorwaarden voor TSO's of ATT's	De TSO-specifieke bijkomende voorwaarden, toegevoegd aan deze AV's, die TSO-specifieke vereisten weerspiegelen (bv. de verplichte vereisten volgens de Toepasselijke Regelgeving of de industriële praktijken in de jurisdictie van de TSO voor een relevante Bieding en een relevant capaciteitstoewijzingsproces) en die integraal deel uitmaken van de AV's.
TSO	Transmission System Operator
TSO TTC's	De algemene voorwaarden toegepast door een TSO voor de capaciteitstoewijzing en het vervoer van gas overeenkomstig de Toepasselijke Regelgeving.
Vragende Bevrachter	Een Bevrachter die op het PRISMA Capaciteitsplatform capaciteit vraagt.

FLUXYS

Consultation Report

General Terms and Conditions (GT&Cs) for the access to PRISMA Capacity Platform

Consultation n° 16

Version : 0.1

Status: Final

Classification: Public

1. INTRODUCTION 2
2. CONSULTATION PROCESS 2
3. OUTCOME OF CONSULTATION PROCESS AND FINAL PROPOSAL TO CREG 2
4. APPENDICES 2

1. INTRODUCTION

On 1 October 2015, PRISMA intends to adopt new General Terms and Conditions (PRISMA GT&Cs) for the access to PRISMA Capacity Platform. As part of its ongoing efforts to further establish PRISMA as the most progressive and transparent platform in the European gas capacity market, PRISMA launched, on 1 July 2015, a public consultation process to solicit market feedback on that amended version.

This consultation has an effect on the Fluxys Belgium transmission regulatory framework, as these PRISMA GT&Cs are integrated in Annex B of the Access Code for Transmission (ACT).

The changes to the PRISMA GT&Cs have been made, amongst others, to accommodate the upcoming introduction of within-day auctions.

2. CONSULTATION PROCESS

This formal consultation was preceded by informal discussions between the TSO members of PRISMA and the relevant National Regulatory Authorities (NRAs) in June 2015. For this consultation, PRISMA engaged stakeholders through a formal consultation announced on its website, relayed on the Fluxys Belgium website, and via direct e-mailing to the Fluxys Belgium stakeholders with the proposed changes. During the consultation period, from 1 July until 24 July 2015 stakeholders have been invited to submit written feedback. Received comments were reviewed with the NRAs on 28 August 2015.

Please refer to Appendix 1 for details on invitation to comment, proposed amendments and general feedback. Refer to Appendix 2 for detailed written feedback summary.

Based on the feedback received from the market and exchanged with the NRAs on 28 August 2015, the final proposition (see next section) is submitted by Fluxys Belgium to CREG for approval on XX September 2015.

3. OUTCOME OF CONSULTATION PROCESS AND FINAL PROPOSAL TO CREG

Regarding GT&Cs, PRISMA received feedback from 4 stakeholders and a consolidated feedback from the NRAs including all comments from each relevant National Regulator, including CREG.

Most of the comments received by stakeholders relate to requests for minor changes, new wording proposal or explanatory demands on the proposed amendments. Most of the comments are refused as they actually didn't provide any useful clarification to the text. However, PRISMA accepts two minor changes because they provide additional explanation asked by NRA's.
Details on these comments and treatment thereof are provided in Appendix 4.2 of this document.

4. APPENDICES

4.1 Appendix 1: Market consultation – public material

4.2 Appendix 2: Market consultation – confidential material

Public Consultation of the General Terms and Conditions of PRISMA Platform and on possible services that PRISMA could offer in relation Article 6 of REMIT Implementing Act

Part A: Evaluation of PRISMA GTCs which will come into effect on 1 October 2015

Due to the newest releases on PRISMA Platform to be implemented on 1 October 2015, PRISMA needs to amend the General Terms and Conditions (GTCs). Therefore, a public consultation on the adapted parts of the GTCs starts on 1 July 2015. The main changes in the document result out of the introduction of:

- within-Day capacity products (impact on availability of the Platform);
- kWh/h and kWh/d as measuring units for capacity;
- usability Improvements of the web-interface;
- revision of the registration and deactivation processes.

Please note that this version of the GTCs, its ATTs and Glossary might be subject to change after the end of the public consultation.

Part B: Possible services that PRISMA could offer in relation Article 6 of REMIT Implementing Act

PRISMA is investigating the possible services for reporting secondary transactions on behalf of the requesting shippers (Article 6 of REMIT Implementing Act). PRISMA currently considers the following services as possible future services for shippers:

- PRISMA sending the data directly to ACER on behalf of the requesting shipper(s),
- PRISMA sending the data to the requesting shipper(s),
- PRISMA sending the data to a third party specified by the requesting shipper(s).

PRISMA kindly asks you to answer two questions on this topic. PRISMA will evaluate the received comments and provide additional information in due time, taking in consideration that the obligation introduced by Article 6 of REMIT Implementing Act will enter into force by 7 April 2016.

Company: _____ Contact person: _____

Telephone: _____ Mail: _____

Please return the questionnaire to PRISMA by 24 July 2015 to consultation@prisma-capacity.eu

PRISMA European Capacity Platform GmbH
Schillerstraße 4 - 04109 Leipzig - Germany

Part A Evaluation of PRISMA GTCs which will come into effect on 1 October 2015

General Terms and Conditions for Use of the PRISMA Capacity Platform
01 October 2015

GENERAL PROVISIONS	
Article 1 Definitions	
Unless the context requires otherwise, the capitalised words, expressions and abbreviations used in these GTCs which are not defined in Regulation EC No. 715/2009 and/or Directive 2009/73/EC will have the meaning given to them in the Glossary.	
Article 2 Scope of application	
1. These GTCs shall govern the conditions for the use of the PRISMA Capacity Platform by Shippers and their Users. 2. Any conflicting, deviating and/or supplementary provision provided by the Shipper with regard to the scope of these GTCs, including but not limited to the Shipper's special or general contractual terms and conditions, are hereby expressly rejected.	
Article 3 PRISMA Capacity Platform	
1. At www.prisma-capacity.eu, PRISMA provides the internet platform PRISMA Capacity Platform at which primary and secondary entry and exit capacities of the TSOs are marketed. 2. The PRISMA Capacity Platform itself serves as a booking and trading platform on a primary and secondary market. Fulfilment and processing of the entry/exit capacity contracts between TSOs and Shippers take place outside the PRISMA Capacity Platform. PRISMA itself does not offer any capacity rights and does not become a party to any capacity contracts or transfer of capacity contracts and is not responsible for the offering and arrangement of the corresponding capacity products. 3. Information regarding the booking and trading results are published in compliance with Art. 30. 4. Shippers and Users are not allowed to execute through PRISMA any transaction in Financial Instruments ~~and in this case any Bid may be rejected or any action pursuant to Art. 25 may be taken.~~. If nevertheless PRISMA finds that a Shipper and/or its User(s) try to execute a transaction in Financial Instruments, the respective OTC-trades and/or Trade Proposal(s) shall be rejected and the Shipper and its User(s) may be deactivated from the secondary market functionalities on the PRISMA Capacity Platform pursuant to Art. 24 and 25.	
Article 4 Use of the PRISMA Capacity Platform	
1. A successful registration of the Shipper and its User(s) on the PRISMA Capacity Platform and approval of the Shipper	

and its User(s) via the PRISMA Capacity Platform by the TSO are requirements for the use of the PRISMA Capacity Platform. 2. Registration on the PRISMA Capacity Platform and approval by TSO are subject to the provisions in Art. 5 and Art. 6. 3. By successful registration, a Platform Usage Contract is established between the Shipper and PRISMA. Shipper and Users shall use the PRISMA Capacity Platform in compliance with the relevant laws and the provisions of these GTCs. 4. The Shipper is authorised to have several active Users on the PRISMA Capacity Platform. If the TSO demands it, proof of power of representation for the Users must be provided. The Shipper ensures that its Users comply with all rights and obligations pursuant to the Platform Usage Contract. 5. The use of the PRISMA Capacity Platform is free of charge for the Shipper. Within the scope of the Applicable Regulations, PRISMA is entitled to introduce fees and charges for the use of PRISMA Capacity Platform according to Art. 31, subject to the approval of national regulatory authorities if so required by Applicable Regulations.	
Article 5 Registration on the PRISMA Capacity Platform	
1. For the successful registration of the Shipper and its first User, the following information needs to be provided to PRISMA: a. EIC of the Shipper; b. The company name and address, meaning: street and number, postcode, city, and country of the Shipper; c. User information: title, salutation, last name, first name, telephone number, e-mail address; d. Other Shipper information: billing address, IBAN, BIC, legal representatives, contact details for dispatching and central communication and VAT number; e. Additional identification code if requested by TSO; f. Additional information as requested by the PRISMA Capacity Platform in line with Applicable Regulations and the respective TSO TTCs. 2. If more Users of the same Shipper wish to register on the PRISMA Capacity Platform, each additional User is required to provide the information described under Art. 5 para. 1. lit. c. 3. The Shipper accepts (i) the GTCs as integral part of the Platform Usage Contract and (ii) the privacy policy of the PRISMA website, by ticking the corresponding box at www.prisma-capacity.eu. 4. Each Shipper may register for one or more TSO(s). PRISMA shall without undue delay forward the information provided by the Shipper to the selected TSO(s) for confirmation. Upon receipt of at least one TSO's confirmation by PRISMA, the Shipper shall be successfully registered.	

5.	Upon successful registration of the Shipper and its first User, the Shipper receives an e-mail from PRISMA containing the User's PIN and username. Upon successful registration of any additional Users, the Shipper's registration information shall be updated accordingly. Each additional User receives an e-mail from PRISMA containing an individual User PIN and username. Booking and trading of capacities via the PRISMA Capacity Platform is only possible with the use of an Access Key (Art. 6 para. 5) and PIN.	
Article 6	**Approval of the Shipper by the TSO**	
1.	Following the submission of the registration information by PRISMA to the respective TSOs, the selected TSOs' approval process begins. The approval process takes place according to the corresponding TSO TTCs. An already given approval may be suspended or withdrawn by the TSO subject to the respective TSO's TTCs. In accordance with Applicable Regulations, the Shipper may need the approval of the respective TSO for the use of primary and/or secondary functionalities. The approval for the use of primary and/or secondary functionalities may be granted or denied independently of each other in accordance with Applicable Regulations. The Shipper and its User(s) will be informed by PRISMA about the scope of their approval granted by the TSO. If required by the TSO, PRISMA will provide the Shipper with the documents or information necessary for the approval by the TSO concerned.	
2.	PRISMA is not responsible for the approval process by the TSO. The same applies mutatis mutandis to the suspension or withdrawal of an approval.	
3.	If the TSO calls for a verification of credentials or a credit assessment, PRISMA shall inform the User or Shipper about the needed documents.	
4.	PRISMA informs the Shipper without undue delay of the results of the TSO's approval process per e-mail.	
5.	Upon successful TSO approval the respective User of the Shipper ~~receives from PRISMA~~ is provided with an Access Key by ~~registered letter upon successful TSO approval.~~PRISMA. This Access Key is (along with the username and PIN) a technical necessity for access to the PRISMA system. The Access Key is non-transferable and only valid for the User to whom it is issued. The Access Key is either a hardware token or a software solution. Upon first registration the User may choose to either use the hardware token or the software solution. The hardware token will be sent by registered letter and remains the property of PRISMA ~~and is to~~. The hardware token must be returned upon deactivation of the User account.	
Article 7	**Changes to Shipper profile information**	
1.	The Shipper and each User shall without undue delay update the profile ~~master data~~ information filed on the PRISMA Capacity Platform to reflect any changes.	

2. Each User of the Shipper may change ~~the filed PRISMA Capacity Platform~~ certain registration information at any time on the PRISMA Capacity Platform website (e.g. contact details) by using the input screen. 3. In order to change the profile information not covered under para. 2, a User of the Shipper ~~may not change the e-mail address of the User, the company name and/or the legal form, the VAT number and the bank account information, which can only be changed by PRISMA upon request from the Shipper. For these data to be changed the Shipper~~ has to submit the ~~provided~~filled and duly signed forms (which are available in the download area) to PRISMA. Fulfilment of the obligation to update its data pursuant to para. 1 does not relieve the Shipper from any corresponding or additional notification obligation to the TSO pursuant to the TSO TTCs. 4. Changes to the registration information on the PRISMA Capacity Platform are activated at the earliest at 06:00 CET of the following day.	
Article 8 Deactivation of Users by the Shipper	
1. The Shipper can deactivate accounts of its Users. With the deactivation of the last User of a Shipper, PRISMA may deactivate the account of that Shipper. 2. After the deactivation of a User account, the Shipper is required to return to PRISMA ~~the Access Key~~any hardware token assigned to the User not later than fourteen (14) calendar days after deactivation. If the ~~Access Key~~hardware token is not returned within this period, PRISMA is entitled to bill the Shipper for the ~~cost~~costs of the ~~Access Key~~.hardware token. In that case, the Shipper is obliged to pay the ~~cost~~costs of the ~~Access Key~~hardware token.	
B. PROVISIONS REGARDING THE BOOKING OF PRIMARY CAPACITIES	
Article 9 Available booking formats	
Primary capacities can be booked via auctions or via the FCFS procedure. ~~Capacities are made available according to the principles of equal treatment, non-discrimination and transparency.~~	
Article 10 General rules and principles for auctions	
1. The amount of capacities to be marketed shall be published at www.prisma-capacity.eu before the beginning of the auction in a timely manner. 2. ~~Subject to~~Long-term capacity products (yearly, quarterly, and monthly) are auctioned in a multi-stage auction process in accordance with Art. 11. Short-term capacity products (day-ahead, within-day) are auctioned in a single-stage auction process in accordance with Art. 12 ~~para. 1, Shippers can submit several Quantity Bids per bidding round and for several capacities to be marketed.~~. ~~2.~~3. Quantity Bids are to be submitted in whole units of either kWh/h or kWh/d depending on the TSO TTCs. ~~3.~~4. The minimum lot size of a Quantity Bid is either one (1) kWh/h or one (1) kWh/d depending on the TSO TTCs. If foreseen by Applicable Regulations deviations from the	

minimum size will be communicated to the Shipper during the Quantity Bid submission process. ~~The maximum lot size of the sum of the Quantity Bids for one Shipper is limited within and by the corresponding auction of marketable capacities.~~	
4.5. If permitted by Applicable Regulations and/or if required by the TSO a credit limit check may have to be passed. On the PRISMA Capacity Platform different credit limits are available and each TSO can decide to apply a different credit limit depending on the standard capacity product or the same credit limit for all standard capacity products. In case the result of the credit limit check is negative, the Bid will be rejected and the User will be notified about the failed credit limit check. The rejected Bid cannot be activated but the User is able to submit a new Bid (i) with a smaller ~~bidden~~ value or (ii) after the relevant credit limit has been adjusted, as long as the bidding round or the auction is still open. In case the credit limit check is successful, the Bid is accepted and will be set off against the ~~relevant~~ credit limit ~~is reduced accordingly on the PRISMA Capacity Platform.~~. If a Bid is not successful in an auction the relevant credit limit is increased again by the corresponding bid value.	
~~5. Capacity products with a term of more than one day are auctioned in a multi-stage auction process in accordance with Art. 11. Day-ahead capacities are auctioned in a single-stage auction process in accordance with Art. 12.~~	
6. Following the end of the auction the allocation of capacities takes place at the determined price in accordance with Art. 11 or Art. 12.	
7. ~~Following~~After the end of every ~~completed~~ auction, PRISMA publishes the auction result including the allocated capacities and the price determined in accordance with Art. 11 or Art. 12. In addition, the successful bidders are notified without undue delay of the amount of capacities allocated to them. After the close of ~~day-ahead~~ auctions ~~and if so requested, a~~ for short-term capacity products the bidder will (if requested) be notified in a timely manner by PRISMA via e-mail about all the ~~day-ahead~~ auctions where he unsuccessfully participated.	
8. Running auctions may be terminated when the availability of the PRISMA Capacity Platform is limited in accordance with Art. 21, PRISMA discontinues operation of the PRISMA Capacity Platform or the TSO withdraws the capacity offer. PRISMA shall inform without undue delay the Shipper of the termination via e-mail. Should the auction be repeated at a later time, PRISMA shall publish the information relevant to said auction in a timely manner.	
Article 11 Ascending clock auction	
Ascending clock auctions are held on an annual and monthly basis. 1. The ascending clock auction algorithm described in the following paragraphs is applicable to the allocation of all long-term capacity products (yearly, quarterly, and monthly).	

2. Starting with the Regulated Capacity Tariff, prices will be increased by PRISMA in the bidding rounds until the sum of the Quantity Bids is smaller than or equal to the amount of capacities to be marketed. The Quantity Bids are used by the Shipper to state the quantities that the Shipper wants to book at the price named. 3. The prices in the price list invoked by PRISMA ascend by predetermined price steps. For each long-term capacity product (yearly, quarterly, and monthly) large and small price steps are defined. These price steps are published with the auctions. *Arrangement of the bidding round* 4. Time-limited, pre-set bidding rounds are available for the submission of Quantity Bids. A bidding round is defined by a beginning and ending time as well as a price invoked by the PRISMA Capacity Platform. 5. In order to participate in an auction, it is mandatory to submit a Quantity Bid in the first bidding round of an auction. It is not possible to enter at a later time in an auction which is already running. *Bidding round sequence* 6. Capacity auctioning begins in the first bidding round with the Regulated Capacity Tariff. If the sum of the Shippers' Quantity Bids is already smaller than or equal to the capacities being auctioned, the capacities are allocated, corresponding to all Quantity Bids, in their full amount at the Regulated Capacity Tariff. 7. In case the sum of the submitted Quantity Bids in the first bidding round of the auction is higher than the amount of capacities being auctioned, further bidding rounds with auction premiums in the amount of one large price step each will be opened. 8. If the sum of the capacity amounts of the submitted Quantity Bids at the end of a bidding round equals the capacities being auctioned, the auction ends. The capacities are allocated according to the Quantity Bids submitted during the bidding round at the auction premium shown to be added to the Regulated Capacity Tariff. 9. If the sum of the capacity amounts of the submitted Quantity Bids during a bidding round with large price steps is smaller than the capacities being marketed (first time undersell), then a price reduction takes place and bidding rounds with small price steps will be opened. The small price step is added to the auction premium which was valid in the bidding round previous to the first time undersell. Bidding rounds with auction premiums of small price steps are then opened until the sum of the submitted Quantity Bids is lower than or equal to the capacities subject to this auction. In this case the auction ends. The capacities are allocated according to the Quantity Bids submitted during the bidding round at the	

auction premium shown to be added to the Regulated Capacity Tariff. 10. If the price increase in small price steps leads to the price being reached which led to the first-time undersell, the auction ends. The capacities are allocated according to the Quantity Bids submitted during the bidding round at the auction premium shown to be added to the Regulated Capacity Tariff. 11. The successful Shippers are notified of the capacity allocated to them in Text Form. 12. Capacity products at different or the same physical interconnection points can compete with each other totally or partially. This results in more than one interconnected auction processes ("competing auctions"), in all of which the competing capacity is offered at their start. These auctions are clearly marked with an exclamation mark ("competition symbol"). The overall constraint of such competing auctions implies that the total awarded capacity should remain lower than or equal to the total available capacity. For this purpose economical criteria such as merit order curve or technical criteria such as large and small price steps shall be used to allocate capacity, as described in the TSO TTCs. In case of a 1-to-n bundle where multiple adjacent transmission system operators connect to the same specific interconnection point on TSO's side, the adjacent products (from n adjacent transmission system operators) may be competing to match the available capacity of the TSO on the 1-side. Bundled products resulting from this 1-to-n bundling process have to be put in competition if the sum of all bundled products exceeds the total available capacity of the TSO on the 1-side. *Requirements for participation, bindingness of offers, quantity limitations* 13. Quantity Bids may be amended or withdrawn until the end of each bidding round. At the end of a bidding round, Quantity Bids submitted are binding. 14. Subject to the provisions in para. 15, Quantity Bids can be submitted in price steps up to a maximum of the amount of the Quantity Bids submitted in the bidding round directly preceding the current one or they may be reduced down to zero. 15. In the first bidding round with a small price step, the Quantity Bids may be ~~raised one time~~amended, but not exceeding the Quantity Bids submitted in the bidding round which preceded the first-time undersell. Additionally, Bids submitted in all bidding rounds with small price steps, may not be lower than the Quantity Bids which were submitted during the bidding round in which the first-time undersell occurred.	
Article 12 Uniform price auction	
1. The uniform-price algorithm applies to the allocation of short-term capacity products (day-ahead and within-day). During	

	uniform-price auctions, the Shipper submits Bids within only one bidding round. A Shipper can submit up to 10 bids which are all treated independently from each other. The maximum lot size of the sum of the Quantity Bids for one Shipper is limited within and by the corresponding auction of marketable capacities.	
2.	A Bid in a uniform-price auction consists of the capacity amount, the price for which the Shipper wants to acquire this capacity and a minimum amount of capacity for each Bid.	
3.	The price of a Bid shall be expressed in a designated denomination (for example eurocent) of the Base Currency, per capacity unit which are published at www.prisma-capacity.eu. The price of a Bid is considered only as the auction premium to be added to the respective Reserve Price of the auction.	
4.	Shippers may specify a minimum amount of capacity for each Bid. A Bid will be only allocated if the allocated capacity in respect of this Bid is equal or higher than the specified minimum amount. In a given auction, PRISMA ranks all Bids according to their Bid prices, the highest priced Bid ranking first. Bids are allocated in the order of their price ranking.	
5.	In case all Bids for capacity in total exceed the available capacity in a respective auction, one single lower ranked Bid or multiple lower ranked Bids (specifying the same Bid price) may be allocated partially after capacity has been allocated to higher ranked Bids. Where one single lower ranked Bid cannot be allocated fully, it is allocated in the amount of the remaining capacity in the respective auction after all higher ranked Bids have been allocated. Where more than one Bid (specifying the same Bid price) cannot be allocated fully, the remaining capacity in the respective auction is allocated pro rata to the capacity amounts specified in the respective Bids after all higher ranked Bids have been allocated.	
6.	Where the capacity to be allocated is less than the specified minimum amount of capacity, the respective Bid is disregarded and becomes null and void. A revised allocation is made between remaining equally ranked Bid(s) or (as the case may be) an allocation is made with respect to the Bid ranked next.	
7.	In case Bids for capacity exceed the available capacity in an auction, the capacity is allocated for the price defined as the price of the lowest successful Bid. In case the total allocated capacity is less or equal to the total available capacity, the capacities are allocated at the Reserve Price of the respective auction.	
8.	In accordance with Applicable Regulations, the Shipper may be required to name an existing balancing group/sub-balancing account or portfolio into which the acquired entry/exit points or capacities are to be included when submitting a Bid.	
9.	Capacity products at different or the same physical interconnection points can compete with each other totally or	

partially. This results in more than one interconnected auction process ("competing auctions"), in all of which the competing capacity is offered at their start. These auctions are clearly marked with an exclamation mark ("competition symbol"). The Shipper is informed by PRISMA about the amount of competing capacity and the total available capacity in accordance with the usual publication time of the auctions. The allocation of the available capacity is performed in two steps. In the first step, each single auction is evaluated separately according to the common rules as set out above. In the second step, these intermediate results take the competing capacity into account. For this final allocation the common rules apply.	
Article 13 Automatic bidding	
In ascending clock auctions as well as in uniform price auctions, Shippers may use a function which enables them to submit Bids automatically before the start of and during the auction. Bids submitted via this function are treated as if they were submitted manually by a Shipper.	
Article 14 Surrender of capacity	
1. If the function is supported by the TSO, the Shipper has the option through the user interface functionality of the PRISMA Capacity Platform, to submit a request for the surrender of capacity via the PRISMA Capacity Platform to the TSO PRISMA shall register the time of receipt of the submission of the surrendered capacity and without undue delay forward the data to the TSO. The TSO is responsible for the correct processing of each request to surrender capacity. 2. Pending Shippers may surrender capacity.	
Article 15 Alternative Currency Display	
1. A TSO may allow that Bids submitted in the Base Currency are displayed also in an Alternative Currency. ~~1.~~2. In using the display of the Alternative Currency the Shipper acknowledges and agrees that: (i) the display of Alternative Currencies on PRISMA is for convenience purposes only and each Bid will be deemed to have been submitted in the Base Currency used by the TSO concerned to charge its capacity; (ii) according to Art 3. para. 2., the display of the Bid in an Alternative Currency is without prejudice to, and does not amend or change in any way, the contractual rights or obligations between the TSO and the Shipper; (iii) the Alternative Currency displayed on PRISMA Capacity Platform is calculated by converting the Base Currency using the Reference Exchange rate;. (ii)(iv) due to currency fluctuations the Bid's value displayed in an Alternative Currency at the time of auction may differ from the final value charged to the Shipper for the allocated capacity.	

2.3. The Reference Exchange Rate is determined by PRISMA and published in appropriate intervals on the PRISMA Capacity Platform. If not specified otherwise with such publication, PRISMA will calculate the Reference Exchange Rate on the basis of the latest available foreign exchange rate published by the European Central Bank as received or obtained by PRISMA. PRISMA will prepare the arithmetic calculation for the determination or use of the Reference Exchange Rate with 23 decimals. The values may be shown in the steps of the auctions with fewer decimals on the User's interface. The values will be rounded using Bankers' Rounding principles. 4. The Reference Exchange Rate published by PRISMA at the start of the auction applies to it and will not change.	
C. PROVISIONS REGARDING THE SECONDARY MARKET	
Article 16 Secondary market functionality	
1. PRISMA Capacity Platform offers a secondary market functionality for Shippers to trade capacities by offering capacity (Offering Shipper) or requesting capacity (Requesting Shipper) via assignment or transfer of use according to these GTCs. 2. To trade capacities via PRISMA Capacity Platform both the Offering Shipper and the Requesting Shipper have to be successfully registered for the use of the secondary functionality on PRISMA with the respective TSO(s). 3. In order to trade capacities on PRISMA Capacity Platform Shippers need to provide the necessary information asked for by PRISMA Capacity Platform according to Art. 5 and Art. 6. 4. If required by Applicable Regulations, the price of transactions of capacity rights (assignment or transfer of use) shall – in an anonymous way – be publish in accordance with Part C. 5.3. Pending shippersPending Shippers may offer capacity by using the secondary functionality.	
Article 17 Transaction types: assignment or transfer of use	
1. Capacities can be traded on PRISMA Capacity Platform via: (i) assignment, where all rights and obligations are completely allocated from an Offering Shipper to a Requesting Shipper; or (ii) transfer of use, where the Requesting Shipper obtains the right to use the transferred capacity. 2. Without prejudice to requirements of para. 3, a transaction which is confirmed by the respective TSO will be shown on the PRISMA Capacity Platform. 3. Legal and/or commercial obligations, applicability of and details on the transaction types regarding each TSO are determined by Applicable Regulations and the respective TSO TTCs. 4. A concluded transaction is valid with regard to a TSO after	

confirmation by the respective TSO. A TSO can only refrain from confirmation if the transaction does not comply with Applicable Regulations or the TSO TTCs including but not limited to positive credit limit check or prior deposit of securities at the TSO where applicable.	
Article 18 Available trading procedures	
PRISMA Capacity Platform supports the following procedures for trading capacities on the secondary market: (i) OTC trading, where an Offering and a Requesting Shipper trade bilaterally and know one another, (ii) CFO, where a Shipper submits a Trade Proposal open to Responses of Shippers whereas the proposing Shipper may choose ~~his counterparty~~the Response he accepts and (iii) FCFS, where a Shipper submits a Trade Proposal open to the Responses of Shippers whereas the Responses are accepted according to the time stamps order. For CFO procedures a Shipper may only withdraw its Trade Proposal or Response either before the first corresponding reaction of the counterparty (Response or acceptance of Response by the Shipper issuing the Trade Proposal) is received by PRISMA or at an earlier date set by PRISMA. For FCFS procedures a Shipper may only withdraw its Trade Proposal either before the first corresponding Response is received by PRISMA or at an earlier date set by PRISMA. PRISMA may set such earlier dates at its reasonable discretion and shall notify Shippers about such set dates from time to time via the PRISMA Capacity Platform.	
Article 19 Trader lists	
1. A Shipper can create a list of possible counterparties ("Trader List"). A Trader List can be used by a Shipper who wants to trade capacity in order to make sure that the counterparty in an Anonymous Transaction meets his standard requirements. Each Shipper can maintain an unlimited number of Trader Lists; for each Trade Proposal or Response, a Shipper can apply one list. 2. A Trader List shall contain the name of the Shippers and their EIC codes. A Trader List must contain at least three different Shippers. A Shipper can decide for every transaction whether and which of their Trader Lists shall be applied. 3. If a Trade Proposal using a Trader List is published on the PRISMA Capacity Platform, only Shippers that are included in the corresponding Trader List are allowed to place Responses in order to conclude a transaction. In case at least one Trade Proposal makes reference to a Trader List, a Shipper is only entitled to add new Shippers to that list but it is not allowed to remove any of the companies already listed therein. The PRISMA Capacity Platform indicates in the user interface (e.g. in the Trade Proposal overview) for which Trade Proposal a Shipper is allowed to place a Response.	

	For any Trade Proposal, where the potential responding Shipper is not included in the proposing Shippers' Trader List, the potential responding Shipper shall not be able to place a Response and will be informed accordingly.	
4.	A Shipper can also use a Trader List for its own Response. If a Shipper decides to use a Trader List in the Response to a Trade Proposal, the PRISMA Capacity Platform checks whether the other Shipper who created the corresponding Trade Proposal is on the used Trader List. If not, the Shipper will be notified by PRISMA Capacity Platform during the responding process that the Shipper who placed the Trade Proposal is not on the Responders' Trader List. After this, a Response can only be submitted without using a Trader List. Neither another list can be used nor is it possible to amend the used list. As long as at least one Response refers to a Trader List, a shipper can neither add nor remove any shippers to/from the list.	
D.	**OTHER PROVISIONS**	
	~~TSO may allow that Bids submitted in the Base Currency are displayed also in an Alternative Currency, including in the case of bundled auctions.~~ ~~In using the display of the Alternative Currency the Shipper acknowledges and agrees that:~~ ~~the display of Alternative Currencies on PRISMA is for convenience purposes only and each Bid will be deemed to have been submitted in the Base Currency used by the TSO concerned to charge its capacity;~~ ~~according to Art 3 para 2, the display of the Bid in an Alternative Currency is without prejudice to, and does not amend or change in any way, the contractual rights or obligations between the TSO and the Shipper; and~~ ~~the Alternative Currency displayed on PRISMA Capacity Platform is calculated by converting the Base Currency using the Reference Exchange rate and due to currency fluctuations the Bid's value displayed in an Alternative Currency at the time of auction may differ from the final value charged to the Shipper for the allocated capacity.~~ ~~The Reference Exchange Rate is determined by PRISMA and published in appropriate intervals on the PRISMA Capacity Platform. If not specified otherwise with such publication, PRISMA will calculate the Reference Exchange Rate on the basis of the latest available foreign exchange rate published by the European Central Bank as received or obtained by PRISMA. PRISMA will prepare the arithmetic calculation for the determination or use of the Reference Exchange Rate with 23 decimals. The values may be shown in the steps of the auctions with less decimals on the User's interface. The values will be rounded using Bankers' Rounding principles.~~ 3.5. ~~The Reference Exchange Rate published by PRISMA at the start of the auction applies to it and will remain the same throughout the whole auction including all auction windows.~~	

Article 20 Behaviour on the PRISMA Capacity Platform		
1.	The Shipper and the respective Users undertake to behave as a prudent and reasonable operator, refrain from any action which may directly and/or indirectly infringe any market behaviour rules and regulations and/or lead to the damaging or reduction in effectiveness of the platform that can be linked to an attack on the information system such as, but not limited to, spam, virus, brute forcing, Trojan horse attack, denial of service attack, ping of death attack, sniffing and spoofing and dictionary attack.	
2.	A Shipper and its Users shall not manipulate the course of an auction for instance by using a second account, an alias or third party. They must neither manipulate auctions through ghost-bidding (e.g. by using sniper tools), shill bidding, or assuming multiple roles in a single auction. However, in accordance with Applicable Regulations a TSO may assume multiple roles in a single auction (e.g. as TSO and Shipper).	
3.	In case of infringements of the preceding paragraphs, Art. 24 and 25 apply.	
Article 21 Availability of, functionality of and access to the PRISMA Capacity Platform		
1.	PRISMA will use the professional care of a reasonable and prudent operator to grant access to and make available the PRISMA Capacity Platform according to the applicable industrial standard. According to the state of technology it is not possible to warrant the trouble-free functioning of data processing devices and device combinations under all application conditions imaginable and to exclude errors in the data processing programs.The right to use the PRISMA Capacity Platform and its functions shall only be available within the framework of the current state of technology and the ~~technological~~ uptime of the PRISMA Capacity Platform and the TSOs' connected systems. PRISMA may temporarily limit the ~~scope of services on~~availability and/or functionality of the PRISMA Capacity Platform if and when this is necessary in order to guarantee the security and integrity of the server or in order to carry out technical measures which serve to improve or maintain the ~~rendering of services.~~availability and/or functionality of the PRISMA Capacity Platform. The same applies to cases of unforeseen technical disturbances or difficulties such as and especially in the case of the interruption of the power supply or a hardware or software error which causes the breakdown and or failure of the PRISMA Capacity Platform or the TSOs' connected systems. A right to use the PRISMA Capacity Platform shall not exist in such cases. ~~PRISMA shall notify affected Shippers in an appropriate manner and~~	
~~1.~~2.	PRISMA shall notify affected Shippers in an appropriate manner about limitations of availability and/or functionality of the PRISMA Capacity Platform according to para. 1. In case of limitations due to planned technical measures, PRISMA will announce for each gas year the necessary maintenance	

periods by the XX of XXXXXXXX at the latest on the website www.prisma-capacity.eu. In case of limitations due to unplanned measures PRISMA will make efforts within the limits of what is economically justifiable to quickly restore the availability of the PRISMA Capacity Platform. ~~The provisions of Art. 26 remain unaffected.~~ ~~2.~~3. For the duration of such an unavailability of the PRISMA Capacity Platform or the TSOs' connected systems, the functionalities of the PRISMA Capacity Platform cannot be used. The provisions of Art. 26 remain unaffected. ~~3.~~4. In the case of limitation of ~~services~~availability and/or functionality of the PRISMA Capacity Platform as described in para. 1, any procedures currently in progress may be interrupted and will then be continued at a later time. ~~Day-ahead~~This is not applicable for (i) affected auctions for short-term capacity products and (ii) any ~~trade proposals~~Trade Proposals and auctions that expired before PRISMA Capacity Platform is available again ~~are not continued~~. These procedures will be cancelled. In case a procedure is continued, the Shippers shall be notified of the continuation per e-mail in a timely manner. In addition, Art. 11 para. 5 and 6 apply accordingly. ~~4.~~5. The proper functioning of telecommunications services the Shipper needs to access the platform is not within PRISMA's sphere of influence. Therefore, each and any liability and/or warranty of PRISMA therefore is herewith excluded.	
Article 22 Contract duration, termination by Shipper	
1. The Platform Usage Contract is concluded for an indefinite period of time. Shippers have the right to terminate the Platform Usage Contract at any time. PRISMA can only terminate the Platform Usage Contract in the cases as stated in Art. 26. 2. Terminations must be made in written form. 3. The Platform Usage Contract shall be considered as terminated in case the Shipper completely deactivates all of its Users' accounts to the PRISMA Capacity Platform in accordance with Art. 8. Capacity bookings which have taken place before the termination of the Platform Usage Contract remain unaffected by the termination. 4. Upon termination of the Platform Usage Contract, all ~~Access Keys~~hardware tokens have to be returned to PRISMA without undue delay, but in any case no later than fourteen (14) calendar days after termination. Art. 8 para. 2 ~~applies~~sentences 2 and 3 apply accordingly.	
Article 23 Preservation of PRISMA's system security	
1. The Shipper shall guarantee the careful handling of access information and Access Keys needed for the use of the PRISMA Capacity Platform. A careful handling includes, in particular, the following: (i) information about Access Keys is not to be forwarded or made available to others and is, in	

particular, to be safeguarded against unauthorised use by a third party, (ii) to preserve the singular assignment of the Access Key to only one User, as well as (iii) to not leave the computer or workplace unguarded or unattended after successfully logging in to PRISMA Capacity Platform. 2. The Shipper shall notify PRISMA immediately when: (i) an Access Key has been lost; or (ii) a well-founded suspicion exists that access information has become available to an unauthorised third party.	
Article 24 Deactivation of Users by PRISMA	
1. If evidence or ground for belief exists that a User (i) has infringed the Platform Usage Contract, or (ii) jeopardizes the proper functioning of the PRISMA Capacity Platform, or (iii) contravenes any reasonable action, measure or instruction of PRISMA under this Platform Usage Contract or (iv) if there is a well-founded reason for PRISMA to protect the interests of other Shippers from fraudulent or illegal activities, PRISMA can deactivate the User. Before deactivation PRISMA shall ~~hereby~~ take into account the interests of the affected User, the Shipper concerned as well as all other Shippers and the concerned TSOs. 2. Severe breaches entitle PRISMA to immediately deactivate the respective User. Severe breaches are constituted inter alia by attacking the Platform or manipulating an auction according to Art. 20. para. 1. and/or Art. 20. para. 2.or by executing any transaction in Financial Instruments according to Art. 3. para. 4. ~~1.~~3. PRISMA shall inform the User, the Shipper and the TSOs which have approved the Shipper in accordance with Art. 6 without undue delay. In case of a severe breach according to para. 2 the deactivation is notified to the Shipper of the deactivated User by registered letter with acknowledgment of receipt and by fax and shall take effect immediately. The notification shall state the reason for the deactivation. The TSOs concerned shall receive a copy of the notification. In all other cases, the deactivation shall follow the procedure according to Art. 25. para. 3. to 5. ~~2.~~4. PRISMA shall ~~reactivate~~accept a new registration of a deactivated User if the Shipper proves the establishment of internal procedures to ensure compliance of this User with the Platform Usage Contract. ~~3.~~5. If one User of a Shipper is repeatedly deactivated, PRISMA has the right to exclude this User permanently.	
Article 25 Deactivation of Shipper by PRISMA	
General 1. Any decision to deactivate a Shipper from market functionalities on the PRISMA Capacity Platform (primary and/or secondary) will be taken after alignment with the concerned TSO(s) according to para. 2 and 3. Any	

deactivation of a Shipper will automatically result in the deactivation of all respective User(s) of said Shipper.

Immediate deactivation of Shipper ~~in limited cases~~:

~~1.~~2. PRISMA is authorised to deactivate the Shipper immediately for the concerned TSO(s) in case of withdrawal of the approval by all concerned TSO(s) that had approved the respective Shipper according Art. 6.

~~(i) in case of urgency, in the course of which the Shipper jeopardizes the proper functioning of the PRISMA Capacity Platform, or in case of any behaviour that can be considered as (i) an attack on the PRISMA Capacity Platform or (ii) a manipulation of an auction, as mentioned in Art. 20;~~

~~in case a Shipper breaches its obligation under Art.3 para.~~ Such a deactivation is notified by registered letter with acknowledgment of receipt and by fax by PRISMA to the Shipper and shall take effect immediately.

Any deactivation of a Shipper shall be communicated by PRISMA to the concerned TSOs in order to enable them to fulfil any obligations of information towards the relevant competent authorities. This communication shall enclose a copy of the notification to the Shipper.

Deactivation of Shipper in other cases

~~2. PRISMA may also deactivate a Shipper and the respective Users in the following case:~~

3. ~~At the end of a deactivation procedure as described in this paragraph, without~~Without prejudice to immediate deactivation in accordance with the provisions of para 2. of ~~the present~~this Article, when a Shipper or any respective User fails to comply with one or more provisions of the Platform Usage Contract, PRISMA may also deactivate a Shipper and the respective Users at the end of the following deactivation procedure:

(i) ~~When a Shipper or any respective Users fail to comply with one or more provisions of the Platform Usage Contract~~ PRISMA notifies the Shipper in writing by registered letter ~~or by fax~~ with acknowledgement of receipt~~, to the Shipper,~~ or by fax of the obligation to remedy any breach or non-compliance of its contractual obligations. The concerned TSOs receive a copy of the notification.

This notification indicates:

- the alleged breach or non-compliance of the Platform Usage Contract and
- the necessary action(s) that should be taken by the Shipper to remedy the breach and/or non-compliance and
- a deadline of minimum fourteen (14) calendar days, starting from the date of receipt of the notification, within which

these action(s) should be taken and - the possibility for the Shipper, upon its Request in writing to answer to this notification and/or to discuss orally the reason(s) of the notification with PRISMA. (ii) If the Shipper wants to discuss the content of the notification, the Shipper can demand that PRISMA organises a meeting. That meeting shall be held within the above mentioned deadline and with the participation of concerned TSOs. (iii) Without prejudice to the outcome of the meeting, if the Shipper does not take the requested action(s) to remedy the situation within the above mentioned deadline, the Shipper may be deactivated by PRISMA. This decision of deactivation shall be taken within minimum seven (7), and maximum fourteen (14) calendar days starting at the end of the abovementioned deadline. PRISMA notifies the deactivation decision by means of a registered letter and/or fax with acknowledgement of receipt, to the Shipper. This notification of deactivation indicates: - the reasons for the deactivation of the Shipper and - the date and time of the deactivation of the Shipper and - the consequences of the deactivation. 4. Deactivation takes immediate effect on the date and time indicated in the notification of the deactivation, unless the Shipper has remedied the situation that is the reason for the deactivation. 5. Any deactivation of a Shipper shall be communicated by PRISMA to the TSOs in order to enable them to fulfil any obligations of information towards the relevant competent authorities. This communication shall enclose a copy of the notification to the Shipper. <u>*Consequences of deactivation of the Shipper*</u> 6. In case and to the extent of deactivation according to para. 2 and 3, the Shipper and its Users can no longer either (i) book and trade or (ii) book capacities via the PRISMA Capacity Platform until PRISMA determines that the conditions to book (and trade) capacities have been met again and/or there is a ground for belief that the Shipper will comply with the Platform Usage Contract again.	
Article 26 **Termination of the Platform Usage Contract by PRISMA**	
1. PRISMA reserves the right to discontinue operation of the PRISMA Capacity Platform at any time with a notice period of at least three months to the end of the month. The Shippers are to be notified of the reasons in Text Form. Capacity bookings or transactions which have taken place	

	before the termination of the operation of the PRISMA Capacity Platform remain unaffected by the termination of operations. PRISMA seeks to notify the Shippers of the exact point in time of the discontinuation of the operation of the PRISMA Capacity Platform in a timely manner.	
2.	PRISMA has the right to terminate the Platform Usage Contract: - if allowed by Applicable Regulations in the event of bankruptcy, liquidation or dissolution of the Shipper, - following receipt by PRISMA of a decision of a competent authority stating that the Shipper has committed a misusing or fraudulent act with regard to the allocation of capacities on one of the Interconnection Points and requesting for the exclusion of the Shipper from the PRISMA Capacity Platform or - in the event of a persistent and/or intentional breach of the Platform Usage Contract following the prior notification thereof to the Shipper or - in case of definitive withdrawal of all TSO approval of the Shipper concerned.	
3.	The termination of the Platform Usage Contract takes effect on the date indicated in the statement of notification of the said termination to the Shipper, which also provides the reasons for the contract termination by PRISMA.	
4.	If PRISMA terminates a Platform Usage Contract pursuant to this Article, the Shipper no longer has access to the PRISMA Capacity Platform.	
Article 27	**Liability and warranty**	
1.	PRISMA makes the PRISMA Capacity Platform available as described in ~~order to market capacities of TSOs.~~these GTCs, especially Art. 3 and 21. PRISMA does not, in doing so, take any responsibility for, or make any guarantee concerning, the ~~capacity~~ contracts concluded between TSOs and Shippers or between Shippers; in particular for the actions, capabilities and performance of the contractual parties involved.	
2.	The parties to the Platform Usage Contract are liable without restriction in cases of own fault or the fault of their agents or legal representatives in the event of bodily injury, loss of life or harm to health. Fault ~~is comprised of~~comprises wilful intent and all forms of negligence.	
3.	Furthermore, the parties to the Platform Usage Contract are liable for damages resulting from breaches of duty resulting from wilful intent or gross negligence of the parties to the Platform Usage Contract, their agents or legal representatives.	
4.	In cases of simple negligence, the parties to the Platform Usage Contract are liable without restriction only for damages resulting from violation of those contractual obligations ~~of which the~~whose non-fulfilment would put the purpose of the contract at risk (cardinal obligations). The	

liability for damages in case of breach of cardinal ~~contractual~~ obligations is limited to the contract-typical, foreseeable damage. 5. The aforementioned exclusions and limitations of liability are valid also for any claims against legal representatives, employees as well as sub-contractors or vicarious agents of the parties to the Platform Usage Contract. 6. Cardinal obligations are those obligations which enable the orderly realisation of the contract according to the rules in the first place and in whose observance the contractual partner can and regularly does trust. 7. Contract-typical and foreseeable damages are those which the contractual partner foresaw as a possible result of breach of contract at the time of contract conclusion or those which, under consideration of the circumstances which were or should have been known to him, should have been foreseen had due diligence been applied. Contract-typical, foreseeable damages are deemed not to exceed 250.000 € for an event of damage. 8. Claims resulting from the expressed assumption of guarantee and from absolute liability, in particular product liability, remain unaffected by the above mentioned liability exclusions and limitations.	
Article 28 Force majeure	
1. Force majeure is an event which occurs due to occurrences outside one's own control and not due to one's fault, is not foreseeable, may not be avoided (or avoided in a timely fashion) by use of due diligence and technologically or economically reasonable means and which makes it impossible to fulfil temporarily or definitively ones' contractual obligations. Such occurrences include, in particular, natural catastrophes, terrorist attacks, interruption of the power supply or communications technology, legally occurring strikes as well as legal provisions or actions ordered by governmental institutions, agencies or the courts (independent of their legality). 2. In case of force majeure, the contractual party invoking force majeure shall be freed of the obligations affected by force majeure for the duration of the event of force majeure. The other contractual party shall be freed of his own contractual obligations in such cases for as long as it is impossible to the contractual party affected by force majeure to fulfil his contractual obligations. 3. The contractual party affected is obligated to immediately inform the other contractual party of the reason for and expected duration of the event of force majeure. The contractual party affected is obligated to make an effort, using all technological and economically reasonable means, to ensure that he is able to fulfil his contractual obligations again as soon as possible. 4. If the contractual party uses a third party to execute the obligations under the Platform Usage Contract, and the third	

party experiences an occurrence which satisfies the conditions of force majeure or other condition in the sense of para. 1, this occurrence shall be considered as force majeure affecting the contractual party as well.	
Article 29 Use of data	
1. PRISMA may collect, store, use and process data of its Shippers and their Users and data generated by the TSOs and/or the Shippers and its Users via the PRISMA Capacity Platform a) for the execution of the Platform Usage Contract ~~as well as~~ or the Capacity contracts which are concluded via the PRISMA Capacity Platform in order to ensure that the obligations arising from the Platform Usage Contract are carried out properly as well as that transactions entailing the transfer of capacity rights are completed accordingly~~. Furthermore, PRISMA shall share this information with the respective TSOs.~~, or b) to comply with Applicable Regulations . Furthermore, PRISMA shall share this information with the respective TSOs and (subject to Applicable Regulations) with competent authorities.	
~~1.~~2. PRISMA may publish the company name of the Shipper on the PRISMA Capacity Platform for the purpose of advertisement, but only if and to the extent the Shipper has previously agreed to such use.	
~~2. Without the Shippers previous written consent, notwithstanding Art. 30, PRISMA is only entitled to collect, store, use, process and publish data that are generated by the TSOs and/or the Shippers and its Users via the PRISMA Capacity Platform if they are aggregated and anonymous.~~	
3. While maintaining anonymity, PRISMA may disclose data concerning its Shippers and their Users on the PRISMA Capacity Platform if those data are required for the description of the capacity right. Such disclosed data may include the price of the transaction to transfer the capacity right, any special conditions that have been included into the offer or request as well as required data about the concerned network operator and network point.	
~~4. PRISMA may disclose the name and the address of the bidders as well as information on the offer to the Offering Shipper or the Requesting Shipper after the invitation period is over. The disclosure of the aforementioned information is only intended to enable the Offering Shipper and the Requesting Shipper to contact each other.~~	
~~5.~~4. After a successfully concluded CFO or FCFS transaction on PRISMA Capacity Platform, PRISMA may disclose to the Offering and to the Requesting Shipper both the name and the address of one other. Such disclosure shall only be intended for the fulfilment of the contract.	
~~6.~~5. In the event that a Platform Usage Contract is revoked or terminated, PRISMA will delete the data in compliance with	

the applicable rules and regulations. The same shall apply in the event that the operation of the PRISMA Capacity Platform is suspended. If it is not possible to delete the data due to legal obligations to retain the data, the data shall be kept until the retention period has ended.	
Article 30 Confidentiality	
1. Without prejudice to Art. 29, the parties of the Platform Usage Contract agree to treat, subject to the provisions in para. 3, as confidential all information which they receive in connection with the Platform Usage Contract, the use of the PRISMA Capacity Platform and contracts concluded on this basis (hereafter named "Confidential Information") and also agree not to disclose this information to any third party unless the affected parties of the Platform Usage Contract have previously authorised such action in written form. It is understood that information already known by the parties of the Platform Usage Contract receiving the information at the time of receipt and resulting from legal means is not Confidential Information. 2. The parties of the Platform Usage Contract are obliged to use the Confidential Information exclusively for the purpose of fulfilling the aims of their agreements. 3. The parties of the Platform Usage Contract have, in the following situations, the right to disclose Confidential Information received from the other contractual party without their prior written authorisation: a) to Affiliated Companies, in the meaning of the Directive 83/349/EC, provided that such disclosure is required for the proper execution of the obligations contained in the Platform Usage Contract by the disclosing party. In such case, the disclosing parties of the Platform Usage Contract shall ensure that their Affiliated Company shall treat the information received as confidential; b) to their representatives, advisors, banks and insurance agencies in the case that the disclosure is necessary for the proper execution of contractual agreements and as long as these persons, companies or agencies have committed themselves to treating the information confidentially or are legally obligated to maintain secrecy as a result of their profession; c) to any third party to the extent that this Confidential Information • is already publicly available or has been made available to the public in a way that is not influenced by the actions of the receiving parties of the Platform Usage Contract or • must be disclosed by the TSOs and/or the parties of the Platform Usage Contract as a result of a legal requirement or binding	

decision from a public authority or court. In such cases the parties of the Platform Usage Contract disclosing the information is obliged to inform the affected parties of the Platform Usage Contract immediately of the disclosure. d) and/or if the respective data are aggregated and anonymous. 4. The obligation to confidentiality ends five (5) years after the termination of the Platform Usage Contract. 5. Article 16 Directive 2009/73/EC and its national transposition measures remain unaffected.	
Article 31 Changes to this Platform Usage Contract	
1. PRISMA reserves the right to change or expand the scope and the content of the provisions of this Platform Usage Contract, in particular when this is necessary to meet the requirements of applicable laws and regulations and/or legally binding rulings from national or international courts or agencies (e.g. decisions made by the respective regulatory authority) and to conform with, or as a result of, technical adjustments. 2. In case of major changes or amendments to the Platform Usage Contract, if required by Applicable Regulations and to the maximum extent possible, those changes are timely and publicly consulted with (i) national competent agencies or authorities and with (ii) stakeholders. Changes can be considered minor even if they require changes to the Shippers' back end systems. 5. After the consultation, Shippers shall be notified in a timely manner of any consolidated changes or amendments in Text Form. In such case the Shipper can terminate the Platform Usage Contract in accordance with Art. 22. Capacity bookings which have taken place before the termination of the Platform Usage Contract remain unaffected by the termination.	
Article 32 Place of jurisdiction and applicable law	
1. The Platform Usage Contract shall be governed exclusively by the laws of the country where PRISMA is seated according to the respective commercial register. The UN Convention on Contracts for the International Sale of Goods is expressly excluded and shall in no case apply. 2. The exclusive place of jurisdiction for all legal disputes arising from the Platform Usage Contract shall be the seat of PRISMA according to the respective commercial register. 3. The registered seat of PRISMA is Leipzig, Germany.	
Article 33 Language and severability clause	
1. Only and exclusively the English version of this Platform Usage Contract is legally binding. Any other versions of the Platform Usage Contract created in a language other than English are for convenience and only meant to serve as a source of information. If there is any contradiction between versions of the Platform Usage Contract, the English language version shall take precedence.	

2.	Should individual provisions of the Platform Usage Contract or its amendments be or become ineffective or unenforceable, all other parts of the Platform Usage Contract and its amendments remain unaffected. If any provision is declared to be legally invalid or unenforceable, then the invalid or unenforceable provision shall be replaced by a valid, enforceable provision that most closely matches the economic purpose of the original provision. The same shall apply if the conditions are found to contain omissions.	

Applicable TSO Terms for Use of the PRISMA Capacity Platform

01 October 2015

TERMS APPLICABLE FOR BAYERNETS GMBH, FLUXYS DEUTSCHLAND GMBH, FLUXYS TENP GMBH, GASTRANSPORT NORD GMBH, GASCADE GASTRANSPORT GMBH, GASUNIE DEUTSCHLAND TRANSPORT SERVICES GMBH, GASUNIE OSTSEEANBINDUNGS-LEITUNG GMBH, GRTGAZ DEUTSCHLAND GMBH, JORDGASTRANSPORT GMBH, NEL GASTRANSPORT GMBH, NOWEGA GMBH, ONTRAS - GASTRANSPORT GMBH, OPEN GRID EUROPE GMBH, OPAL GASTRANSPORT GMBH & CO. KG, TERRANETS BW GMBH, THYSSENGAS GMBH	
A. GENERAL PROVISIONS	
Article 1 Balancing group	
The Shipper can use the PRISMA Capacity Platform to designate a pre-existing balancing group/sub-balancing account for the allocation of the booked capacity by naming the balancing group number/sub-balancing account number upon conclusion of entry/exit capacity contracts. The details for depositing a balancing group/sub-balancing account or portfolio code are stipulated in the TSO TTCs or Applicable Regulations.	
Article 2 Information for a market area coordinator	
If the Shipper, where applicable, wants to inform the market area coordinator about the registration on the PRISMA Capacity Platform, the Shipper (i) by registering with the PRISMA Capacity Platform, expressly grants its consent that its registration information may be forwarded to the market area coordinator; and (ii) allows PRISMA to execute an automatic transfer of the Shipper's registration information and all ancillary data relevant for this purpose.	
B. PROVISIONS REGARDING THE BOOKING OF PRIMARY CAPACITIES	
Article 3 Awarding of primary capacities which are not required to be auctioned under Applicable Regulations	
1. The Shipper can use the PRISMA Capacity Platform to book primary capacities which are not required to be auctioned by Applicable Regulations. 2. Therefore, the Shipper submits a non-binding capacity enquiry naming the TSO with whom the Shipper wants to book the capacities. PRISMA shall forward this enquiry to this TSO. 3. If the capacities are available from the TSO, the Shipper may book these capacities using the PRISMA Capacity Platform. The Shipper receives an electronic confirmation of the	

	booking without undue delay.	
Article 4	**First come first served**	
1.	The PRISMA Capacity Platform conducts FCFS for (i) exit points to consumers and storages, for (ii) entry points from storages, production and LNG facilities, and for (iii) entry points to inject biogas ~~and for (iv) the booking of interruptible capacities at cross-border interconnection points and national market area interconnection points, if supported by the relevant TSO~~. Within the process of booking the duties and responsibilities are apportioned and differentiated as follows: (i) The PRISMA Capacity Platform publishes grid point data, validates the booking request, displays the response and validates the booking. (ii) The Shipper submits the booking request and PRISMA shall forward this enquiry to the relevant TSO. If the capacities are available from the TSO, the Shipper may book these capacities using the PRISMA Capacity Platform. The Shipper shall receive an electronic confirmation of the booking in a timely manner.	
2.	Booking enquiry and manual processing will be performed by the respective TSO.	
	Article 5 Trade closure	
	Capacity determination and master data maintenance	
1.	The determination of the technically available capacity and the unmarketed capacity at each grid point is processed by the TSOs.	
	Booking request	
2.	Booking requests of Users shall contain the name of the network point, the respective TSO(s), the gas type, whether it is entry or exit capacity, the start and end date and the amount of capacity and the capacity category (firm, interruptible, etc.). Each TSO is entitled to configure constraints reflecting the lead time of booking prior to the start of the capacity's runtime referring to the overall runtime of the booked capacity.	
	Capacity booking	
3.	After the successful authentication of the User by the PRISMA Capacity Platform a list of balancing groups, (sub) balancing account to which subject to Applicable Regulations the capacity either (i) can be optionally or (ii) needs mandatorily to be allocated to, is shown to the User.	
4.	If permitted by Applicable Regulations and/or if required by the TSO a credit limit check may have to be passed after having submitted the booking request. In case the result of the credit limit check performed by TSO is negative, the booking process will stop. The execution of the credit limit check is customizable by the TSO and is only performed when activated by the TSO. The booking is forwarded to the TSO afterwards.	
5.	In case the requested capacity has been sold in the	

meantime, the User will be notified via the online interface that the requested capacity is not available anymore and that the request therefore cannot be processed. Only after a booking request has been confirmed to the User the capacity is booked. In case the requested capacity is still available and the TSO is able to confirm the booking request online, the capacity will be booked. 6. After successful completion of the booking by the User, the data (which will be transferred to the TSO) are displayed to the User.	
Article 6 Conversion of interruptible capacity into firm capacity	
If the function is supported by the TSO, the Shipper has the option to submit a request for the conversion of interruptible capacity into firm capacity to the respective TSO via PRISMA Capacity Platform. For the processing of the conversion of interruptible capacities into firm capacity the respective TSO's TTCs apply.	
Article 7 Reverse Auction	
In accordance with Article 2 par. 2.2 of Annex I to Regulation (EC) no 715/2009 (as amended 24 August, 2012) the Shipper can use the PRISMA Capacity Platform to participate in a reverse auction if offered by a TSO. Details are stipulated in the respective TSO TTCs.	
TERMS APPLICABLE FOR GASUNIE TRANSPORT SERVICES B.V.	
A. GENERAL PROVISIONS	
Article 2 PRISMA Capacity Platform	
1. The Shipper can use the PRISMA Capacity Platform to designate of the booked capacity by naming the portfolio code upon conclusion of entry/exit capacity contracts. The details for depositing a portfolio code are stipulated in the GTS TTCs.	
B. PROVISIONS REGARDING THE BOOKING OF PRIMARY CAPACITIES	
Article 3 Awarding of primary capacities which are not required to be auctioned under Applicable Regulations	
1. The Shipper can use the PRISMA Capacity Platform to book primary capacities which are not required to be auctioned by Applicable Regulations. 2. Therefore, the Shipper submits a non-binding capacity enquiry naming GTS as a TSO with whom the Shipper wants to book the capacities. PRISMA shall forward this enquiry to GTS. 3. If the capacities are available from GTS, the Shipper may book these capacities using the PRISMA Capacity Platform. The Shipper receives an electronic confirmation of the booking without undue delay.	
Article 4 Reverse auction	
1. In accordance with Article 2 par. 2.2 of Annex I to Regulation (EC) no 715/2009 (as amended 24 August, 2012) the Shipper can use the PRISMA Capacity Platform to participate in a reverse auction. In the event of an anticipated oversubscription of capacity GTS can start a reverse auction	

to take back capacity in order to prevent a foreseen shortage of capacity. Via the reverse auction, GTS and the Shippers can agree on adaptation of the usage of such Shippers' transmission rights. 2. The reverse auction starts with a notification by GTS to the relevant Shippers 3 hours before the anticipated shortage. In this notification is announced (i) which entry- and/or exit points (ii) the hourly amount and flow direction and (iii) the consecutive hours it concerns. 3. The Shippers that wish to participate in the reverse auction must place their binding offers on PRISMA Capacity Platform between T- 2¾ and T-2¼. If the Shipper (i) has entry- or exit capacity in the flow direction as notified by GTS the Shipper will offer for a nomination increase (ii) has entry- or exit capacity in the opposite flow direction as notified by GTS the Shipper will offer for a nomination decrease. 4. The reverse auction will start at T-2¼ and will be held in accordance with the rules of the uniform price auction as defined in NC CAM, with the following adjustments: (i) the reverse auction can start at any hour of the day (ii) there is no pre-defined buy back period (iii) the reserve price is zero (iv) the offer of the Shipper contains the minimum price he wishes to receive. 5. At the end of the reverse auction the awarded Shipper(s) will be notified hereof. 6. Thereupon such Shipper(s) will be obliged to re-nominate its capacity before T-2 with the amount corresponding with the message containing the auction results.	
Article 5 First come first served and additional services	
1. The PRISMA Capacity Platform conducts FCFS for entry and exit points that are not interconnection points as defined in NC CAM. Within the process of booking the following steps are relevant: a. The PRISMA Capacity Platform publishes grid point data, validates the booking request, displays the response and validates the booking. b. The Shipper submits the booking request and hereby initiates the booking. c. GTS has the possibility to offer customised services which are requested by the Shippers by using the form in PRISMA download. The processing will be performed between GTS and the Shipper. Details are stipulated in the GTS TTCs. 2. Booking enquiry and manual processing will be performed on GTS' side	
Article 6 Trade closure	
Capacity determination and master data maintenance 1. The determination of the technically available capacity and the not marketed capacity at each grid point is processed by GTS.	

Booking request 2. Booking requests of Users shall contain the name of the network point at GTS, the (respective) TSO(s), the gas type, whether it is entry or exit capacity, the start and end date and the amount of capacity and the capacity category (firm, interruptible, etc.). GTS is entitled to configure constraints reflecting the lead time of booking prior to the start of the capacity's runtime referring to the overall runtime of the booked capacity. *Capacity booking* 3. After the successful authentication of the User by the PRISMA Capacity Platform the portfolios to which the capacity can be assigned, is shown to the User. 4. If permitted by Applicable Regulations and/or if required by GTS a credit limit check may have to be passed after having submitted the booking request. In case the result of the credit limit check performed by GTS is negative, the booking process will stop. The execution of the credit limit check is customizable by GTS and is only performed when activated by the GTS. The booking is forwarded to GTS afterwards. 5. In case the requested capacity has been sold in the meantime, the User will be notified via the online interface that the requested capacity is not available anymore and that the Request therefore cannot be processed. Only after a booking request has been confirmed to the User, is the capacity booked. In case the requested capacity is still available and GTS is able to confirm the booking request online, the capacity will be booked. 6. After successful completion of the booking by the User, the data (which will be transferred to GTS) are displayed to the User.	
TERMS APPLICABLE FOR GAS CONNECT AUSTRIA GMBH AND TRANS AUSTRIA GASLEITUNG GMBH	
PRISMA Capacity Platform	
1. The Shipper can use the PRISMA Capacity Platform to allocate a pre-existing balancing group/sub-balancing account with the corresponding market area manager or portfolios with the corresponding TSO, for the booked entry/exit points by naming the balancing group number/sub-balancing account number or portfolio code upon conclusion of entry/exit capacity contracts. The details for depositing a balancing group/sub-balancing account or portfolio code depend on the general terms and conditions set by the TSO for the Shipper. 2. The price of transactions of capacity rights according to Part C of the GTC (assignment or transfer of use) shall be published in an anonymous way.	

PRISMA
EUROPEAN CAPACITY PLATFORM

Glossary to the General Terms and Conditions for Use of the PRISMA Capacity Platform

01 October 2015

Term	Definition	
Access Key	means the non-transferable identifier for the access of one particular User to the system of the PRISMA Capacity Platform.	
Alternative Currency	means a currency other than the Base Currency accepted by a TSO for the purpose of enabling a Shipper or User to visualise Bids in this currency and in the Base Currency during an auction.	
Anonymous Transaction	means (i) in relation to all non-OTC trading procedures that a capacity transaction is kept anonymous until it is concluded; and (ii) if supported by the relevant TSO and in the case of capacity assignments with nil value only, that the transaction remains completely anonymous during the entire contracting process.	
Applicable Regulations	means all international, European or national law (whether in the form of a constitution, directive, regulation, act, statute, statutory instrument or decision) directly applicable to an entity which has rights or obligations under these GTCs, and which determines how its rights under these GTCs may be exercised or its obligations under these GTCs may be fulfilled.	
Applicable TSO Terms or ATTs	means the TSO specific additional terms and conditions appended to these GTCs which reflect TSO specific requirements (e.g. mandatory requirements under Applicable Regulations or industry practices in the TSO's jurisdiction for a relevant Bid and capacity allocation process) and which form an integral part of the GTCs.	
Bankers Rounding	means that the value is rounded to the nearest even number behind the comma, for example : • >= 5 it will be rounded up (e.g. 2,55 rounded to 2,6)	

	• < 5 it will be rounded down (e.g. 2,42 rounded to 2,4)	
Base Currency	means the currency in which the TSO charges its capacity and transportation services in accordance with Applicable Regulations or TSO TTCs.	
BIC	means the bank identifier code.	
Bid	means the submission of a request for capacity in accordance with the Applicable Regulations and the TSO TTCs to obtain a booking of primary capacity.	
CFO	means the call for order procedure as further described in Art. 18 lit. (ii).	
EIC	Energy Identification Code.	
FCFS	means the first committed first served procedure as further described in Art. 17 lit. (iii).	
Financial Instrument	means an instrument in the meaning of section C of Annex 1 referred to in article 4.1 (15) of Directive ~~2004/39~~2014/65/EC of the European Parliament and of the Council of ~~21 April 2004~~15 May 2014 on markets in financial instruments (MiFID II), as implemented by any national law (whether in the form of a constitution, directive, regulation, act, statute, statutory instrument or decision), and any European or national law supplementing or amending it.	
GTCs	means the general terms and conditions of PRISMA that apply for all platform usage contracts between Shipper and PRISMA concerning the use of the PRISMA Capacity Platform. The Glossary and the ATTs form the integral parts of the General Terms and Conditions.	
IBAN	means the International Bank Account Number.	
LNG	means liquefied natural gas.	
Offering Shipper	means the Shipper placing a capacity offer via the PRISMA Capacity Platform.	
OTC	means over the counter procedure as further described in Art. 17 lit. (i).	
Pending Shipper	means a Shipper that has been temporarily suspended by one or more TSOs in booking or buying capacity.	
PIN	means the personal identification number.	

Platform Usage Contract	means the contractual relationship established between the Shipper and PRISMA subject to the terms of GTCs following successful registration of the Shipper.	
PRISMA	PRISMA European Capacity Platform GmbH acting as the operating company of the PRISMA Capacity Platform.	
PRISMA Capacity Platform	Capacity Platform for primary and secondary natural gas capacity booking and trading operated by PRISMA.	
Quantity Bids	mean Bids in the unit in which the capacity is offered on PRISMA primary which is (i) kWh (GCV 25°C) per hour or (ii) kWh (GCV 25°C) per day according to the respective TSO TTCs, where kWh (GCV 25°C) shall mean that quantity of heat expressed in kiloWatt-hour produced by the complete combustion of one (1) normal cubic metre of Natural Gas at twenty-five (25) degrees Celsius and an absolute pressure of one decimal zero one three two five (1.01325) bar with excess air at the same temperature and pressure as the Natural Gas when the products of combustion are cooled to twenty-five (25) degrees Celsius and when the water formed by combustion is condensed to the liquid state and the products of combustion contain the same total mass of water vapour as the Natural Gas and air before combustion.	
Reference Exchange Rate	means the exchange rate between the Base Currency and an Alternative Currency determined by PRISMA in accordance with Art. 15 (3).	
Regulated Capacity Tariff	means either: (i) the capacity tariff as calculated using the methodology set and/or approved by the national regulatory authority, or (ii) the capacity tariff set and/or approved by the national regulatory authority, or (iii) a Reserve Price set by the national regulatory authority.	
Requesting Shipper	means the Shipper placing a capacity request via the PRISMA Capacity Platform.	

Reserve Price	means the eligible floor price in the auction as determined in accordance with the respective Applicable Regulations.	
Response	means the acceptance of a Trade Proposal in connection with offering or requesting capacity on the secondary market.	
Shipper	means an actual or potential network user of a TSO, which may include a TSO acting as network user to carry out their functions in relation to transmission in accordance with the Applicable Regulations.	
Text Form	means, where text form is required, the statement must be made in a document or in another manner suitable for its permanent reproduction in writing, the person making the declaration must be named, e.g. declarations via E-Mail and facsimile.	
TSO TTCs	means the terms and conditions applied by a TSO for capacity allocation and gas transportation in accordance with the Applicable Regulations.	
Trade Proposal	means the placing of a capacity offer or a capacity request on the PRISMA Capacity Platform.	
TSO	means a transmission system operator in the meaning of Art. 2 (4) of Directive 2009/73/EC.	
User	means the natural person acting on behalf of the Shipper being respectively authorised by a Shipper.	
VAT	means value added tax.	

PRISMA
EUROPEAN CAPACITY PLATFORM

Part B

Possible services that PRISMA could offer in relation Article 6 of REMIT Implementing Act

PRISMA is investigating the possible services for reporting secondary transactions on behalf of the requesting shippers (Article 6 of REMIT Implementing Act). PRISMA currently considers the following services as possible future services for shippers:

- PRISMA sending the data directly to ACER on behalf of the requesting shipper(s),
- PRISMA sending the data to the requesting shipper(s),
- PRISMA sending the data to a third party specified by the requesting shipper(s).

PRISMA kindly asks you to answer the following questions:

Question 1: Which of the above mentioned services would be of interest for your company?

Question 2: Do you see the need to have additional services in regard to the obligation introduced by Article 6 of REMIT Implementing Act? If yes, please describe the service.

PRISMA will evaluate the received comments and provide additional information in due time, taking in consideration that the obligation introduced by Article 6 of REMIT Implementing Act will enter into force by 7 April 2016.

Submit the form to PRISMA

Market consultation on regulatory documents:

1. PRISMA consultation on General Terms and Conditions

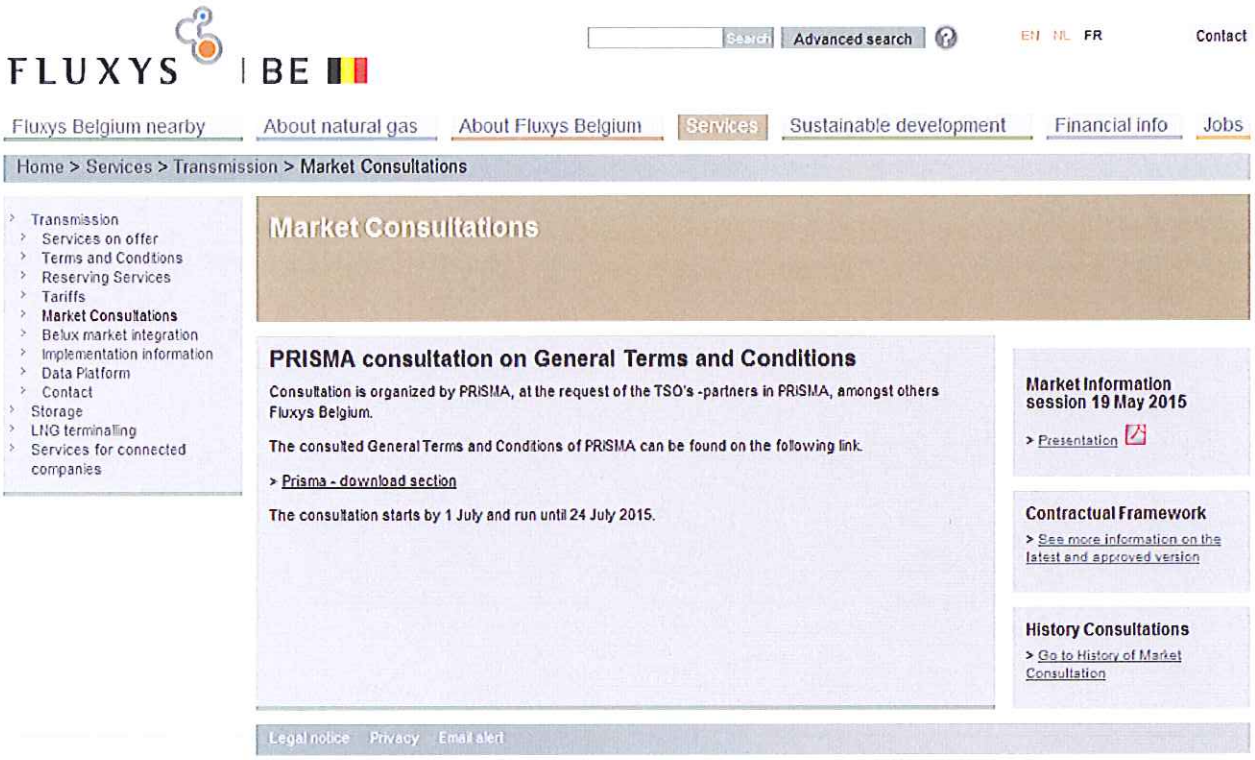

Market consultation on regulatory documents PRISMA:

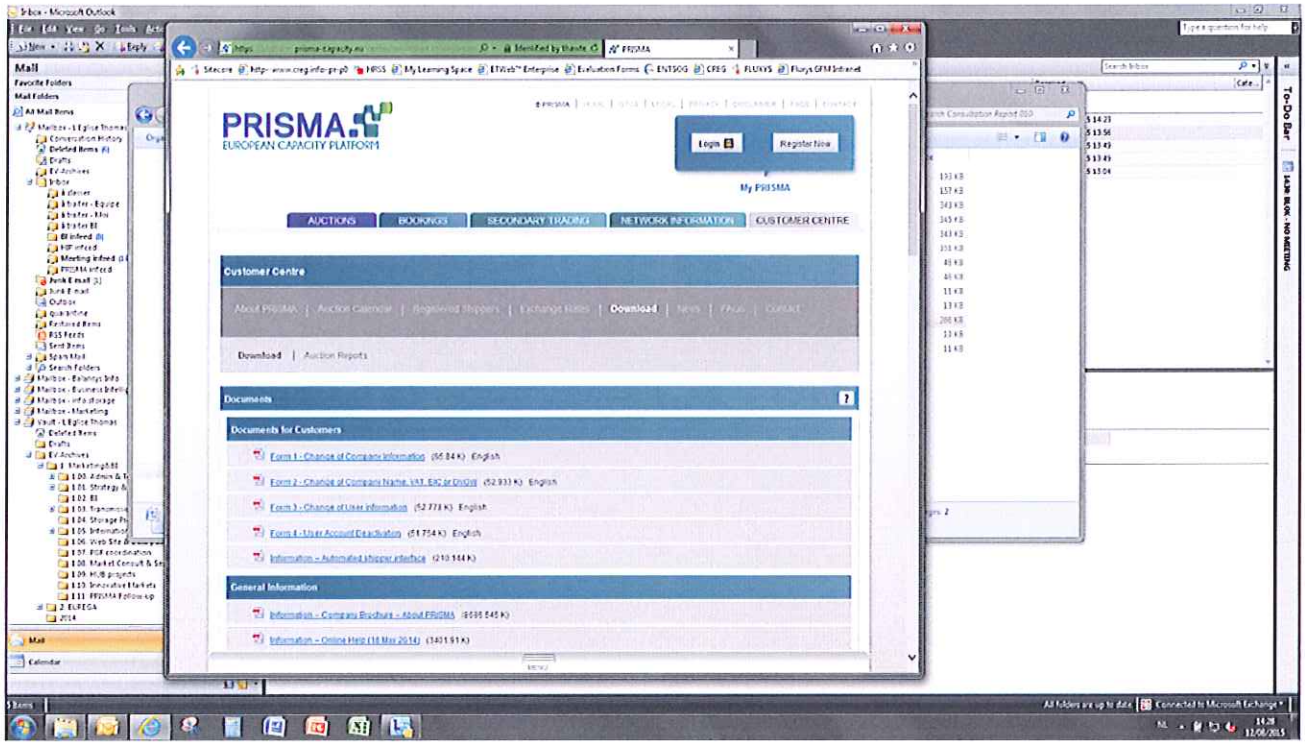

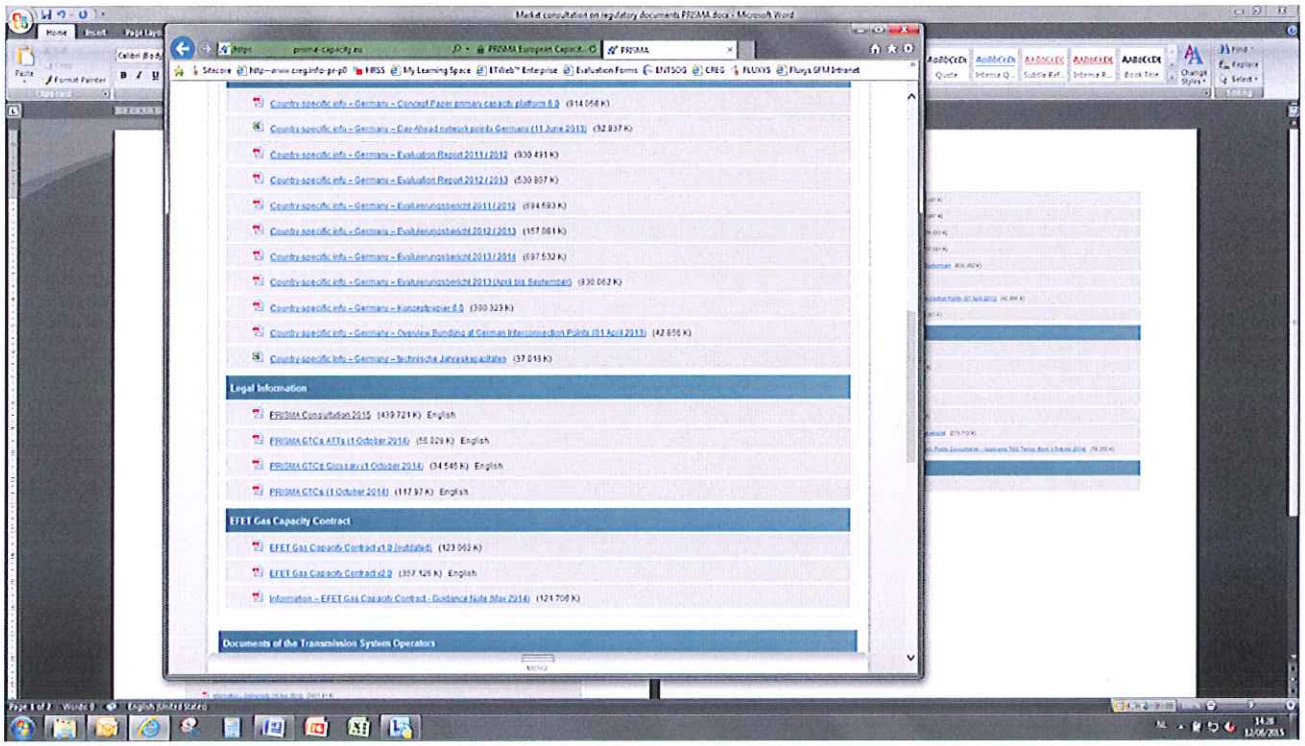

EFET Gas Capacity Contract

EFET Gas Capacity Contract (123.062 K)

Prisma GTC – Consultation Questions and Answers			
Article	Topic	Questions / Comments by Stakeholders blue = NRAs black = other stakeholders	Answers / Comments by PRISMA
5.	Registration on the PRISMA Capacity Platform : Needed information to be provided by shipper	"The user willing to subscribe any reporting service offered by PRISMA for REMIT purposes should notify to PRISMA also its ACER code."	The details governing the reporting of transactions according to REMIT will be included in a separate Reporting Agreement and not in the Platform Usage Contract.
5.	Registration on the PRISMA Capacity Platform : Use of the acronym TTC's to define the Terms and Conditions of a shipper	"Why introducing a new term / abbreviation? Most of the TSOs terms and conditions are called GTCs. Therefore we prefer TSO GTCs instead of TSO TTCs. (Check in complete document in case of change)"	The term "TSO TTCs" was already used in the previous version of the GTC. It was deliberately chosen in order to avoid confusion between the GTC of TSOs and of PRISMA.
6.	Approval of the Shipper by the TSO : Need for clarification for returning the hardware token after deactivation	Please clarify return address and approved method of return. i.e. "Registered courier to Leipzig". **Comment**: Where exactly on the platform webpage can the details of the registration process be found by the shipper? Is the return address well defined on that webpage? If this would not be the case, why not take into account this comment?	The details of the registration process are included in the platform webpage.
6.5	Approval of the Shipper by the TSO : Addition of a : Proposal to add a sentence for preventive replacement procedure of a token to prevent breakdowns	Please add in art. 6.5: "The hardware token will be proactive an timely be replaced by PRISMA to avoid malfunctioning of low battery." **Comment**: If the hardware token does not function because of low battery, the Shipper has no access to capacity. According to article 6.5 the access key is a technical necessity for access to the	The average lifetime of a battery in a hardware token is 7 years. Because the first tokens were handed out in 2011 we will inform the concerned shippers in 2017 and offer replacements. The respective costs for this measure are already included in the Business Plan. Also in case of urgency the software solution can be made available within 1

		PRISMA system. As a consequence, the access key is also a necessity to book capacity. PRISMA mentions in its evaluation that in case of urgency the software solution can be made available within 1-2 hours notice. However, according to article 6.5, the User may choose, upon first registration, to EITHER use the hardware token OR the software solution. No procedure is foreseen for the Shipper, having chosen initially for the hardware token, to make use of the software solution in case of urgency. Article 6.5 is unilaterally in favour of PRISMA (the access key remains its property, cannot be transferred and must be returned upon deactivation) and does not take into account this legitimate concern of the Shipper. An amendment of the text seems therefore justified. A possible wording could be: "The hardware token will be replaced by PRISMA within 6 years upon delivery to the Shipper to avoid malfunctioning of the token. In case of malfunctioning of the hardware token before such replacement by PRISMA, the Shipper may request its replacement to PRISMA who provides the Shipper with a new one without undue delay. In case of urgency linked to the functioning of the hardware token, the Shipper may ask PRISMA to make available the software solution within 1 – 2 hours notice."	– 2 hours notice. We do not intend to include such detailed provisions in the GTCs, though. To conclude, PRISMA accepts to add the following sentences to the paragraph: "The hardware token will be replaced by PRISMA within 7 years upon delivery to the Shipper to avoid malfunctioning of the token. In case of malfunctioning of the hardware token before such replacement by PRISMA, the Shipper may request its replacement to PRISMA who provides the Shipper with a new hardware token or a software solution without undue delay."
10.1	General rules and principles for auctions: Need of clarification for the timing to publish capacity to be marketed before the auction starts.	"Except for short term capacity products (DA and WD). Better to mention: conform CAM rules?"	The "amount of capacities to be marketed" will also be published for short term capacity products before the beginning of an auction. The term "in a timely manner" is referring to NC CAM. But we decided to use a broader term because the auction calendar in NC CAM is not static and will change.

10.7	General rules and principles for auctions: Manner that the bidders are notified after the close of auctions	Insertion in this article "… via email." **Comment**: With regard to Article 10.7, last sentence: are the words "(if requested)" compatible with Articles 14.9 and 15.12 of CAM NC? According to these Articles the results (i.e. successful or not) of the auction shall be made available simultaneously to individual network users, i.e. without the need for a request by the Shipper...	The notification of the successful bidders is done via e-mail and via the platform webpage. PRISMA accepts to change the wording by "including but not limited to via email" and also agrees to delete the brackets containing "if request".
13.	Automatic bidding: Ask for clarification of automatic bidding	Insertion in this article "… (so called comfort bids) …." **Comment**: if this clarification is correct and benefits at least this Shipper, why object against it? I see no problem to add this clarification in the text.	The remark is correct but offers no additional benefit.
21.3	Availability of, functionality of and access to the PRISMA Capacity Platform : Clarification need in case of unavailability of the PRISMA Capacity Platform	"What is the alternative when a shippers needs to book capacity???" **Comments**: This question has already been raised several times by Shippers and deserves attention. PRISMA TSOs and/or PRISMA mentioned earlier that they would analyze whether the risks of failure of the platform because of technical reasons could further be reduced and would look at the impact of possible platform interruptions on already introduced Trade proposals, systems and procedures. Another argument that has been raised by PRISMA TSOs and/or PRISMA is that it is difficult to offer, without joint platform, solutions which are CAM NC-compliant. The continued effort to reduce risks of failure of the platform is important. Therefore we suggest to ask PRISMA TSOs and PRISMA what has been done and still can be done to further reduce risks of technical failure of the PRISMA-	Several TSOs offer fall-back solutions in this case. This is a general comment and it does not refer to PRISMA. TSOs inform Shippers if they have implemented a fall-back solution.

		platform Apart from that, the question can be raised what could possibly be a CAM NC compliant fall-back solution. Is this something to discuss among NRAs?	
ATT applicable for Germany	Article 4: First come first served Point (iv): the booking of interruptible capacities at cross-border interconnection points and national market area interconnection points, if supported by the relevant TSO.	Although we understand that in line with NC CAM interruptible IP capacity will not be marketed via FCFS mechanisms, we would appreciate not to definitely eliminate (iv). It might still be used 1) either as a back-up option in case regular auctions are not working or properly uploaded and if approved by national authorities; 2) or in case new TSOs from non-EU countries join Prisma.	The comment regarding the deletion of option (iv) for the FCFS procedure is not applicable in this case. The respective Terms cover the German TSOs and therefore only the German market. Due to regulatory obligations it is not possible to still use FCFS for interruptible capacity in Germany. And because the scope of these terms cover only Germany it is also not possible to keep this procedure for non-EU countries.
ATT applicable for Austria	Article 1: PRISMA Capacity Platform Add clause 2: Publishing of the secondary transaction price	We believe that secondary transaction prices should in no form be published: - the publication of prices distorts the market and hinders secondary market liquidity - the publication of secondary market transaction prices is distracting and pointless. Single deals can in no form be compared to each other in terms of duration/volume/network point specifics/date of transaction.	The possibility to publish the price of secondary transactions in an anonymous way was already part of the common part of the previous version of the GTC. A subsequent evaluation showed, that the requirement to publish is only applicable in Austria. Therefore this provision was moved to the respective ATTs. The requirement to publish the prices of secondary transactions is stipulated in Section 10 of the Austrian Gas Market Model Ordinance 2012 which reads: Secondary Market for Entry and Exit Capacity Section 10. (1) System users may resell or sublet entry and exit capacity to third parties. Such reselling or subletting shall take place exclusively through the online platform (secondary capacity platform). The design of the platform shall be such that anonymous information about the price at which capacity is traded is

			automatically published. Anonymity of pre-trading actions in relation to buyers, sellers and third parties must be safeguarded. This provision is mandatory and it is therefore not possible to delete the respective clause in the ATTs.
Definition: FCFS and OTC	Means the first committed first served procedure as further described in Art. 17 lit. (iii)	Wrong references to Article 17 in the definitions for "FCFS" and "OTC" (must be Article 18)	It is a material error and it will be corrected in the final version.